青島時報

中華郵政特准掛號立券特別優待寄遞之報紙

社址館山路八號　電話三三五五號　郵政信箱一四三號

第四千七十八號

今日出三大張半

登記證　中宣會字壹肆肆貳號　中內政部警字陸貳捌號

電報掛號二五一四號

中華民國十三年九月一日發刊

印刷所館山路醒民印刷局

本報價目		廣告價目	
本埠	外埠	普通	特別
零售每份大洋四分　每月大洋一元　半年五元四角　全年十元	每月大洋一元二角　半年六元六角　全年十二元四角	△每英寸每日五角　每月三元△全面每日一百五十元　每月三千元△一日一百元每月長期另議	△每英寸每日一元　每月五元△全面每日七十元　每月五百元△每日四百元每日二十元

律師尹德熙趙家瑾代表王慧珍女士特別啓事

茲據王慧珍女士函稱逕啓者茲因慧珍情願拋棄繼承權特函請貴律師代爲登報聲明附呈親筆簽章特別啓事二份敬乞貴律師簽字證明以一份留存貴所備查以一份交由慧珍母弟存執爲證無任公感等語并附啓事內開逕啓者慧珍故父諱連名兄弟二人先伯諱運復作古有年奉先祖母遺命以胞兄繼述承嗣宗祧并受財產迨後先嚴納妾生庶弟祖述旋即棄養慧珍妹弟等奉母撫育諸賴出嗣胞兄繼述教誨提攜俾妹弟等以成立慧珍以年逾及笄經母兄同意與李君桂生訂婚不日將在北平舉行婚禮除妝奩衣物均承母氏王弟祖述從豐給與外並經出嗣胞兄繼述居間玉成又由母氏王弟祖述厚貺嫁資國幣一萬一千元正預爲婚後培養子女之需慧珍既承母弟加斯盛意自當有增加家庭雍睦表示用特邀同律師尹德熙趙家瑾證明事實登載特別啓事謹撝誠宣佈所有先嚴遺留財產仍依舊台道德習慣悉歸庶弟祖述承受異日決無異言榮枯由命特此聲明等情到所律師等爰將王慧珍女士所交特別啓事二份留存一份備查一份交由慧珍女士母氏王弟祖述收存外當向王慧珍女士面詢屬實相應代爲登報聲明俾衆週知特此通告

律師尹德熙　事務所青島江蘇路四十三號　電話四三三三二號

律師趙家瑾　事務所無棣二路七十八號

交通銀行招租房屋廣告

一，商店房屋

中山路門牌第四十號房屋全部（國華銀行原先行址）

湖北路門牌第二十號樓下房屋

泰山路門牌第五十六號（華美汽車行行址）

二，住宅房屋

萊陽路門牌第七號內二號及四號平房二座

金口一路門牌第四十四號樓房一座帶暖汽

禹城路門牌第五十號樓上房屋

正陽關路門牌第三號樓房一座附帶傢具

萊陽路門牌第十一號樓下房屋

萊陽路門牌第十三號樓房一座

萊陽路門牌第五十三號樓房一座帶傢具

正陽關路門牌十號樓房一所

中山路門牌第三十六號三樓住房一部

龍江路門牌第六號樓下住房一部

龍江路門牌第八號樓下住房一部附帶傢具

萊陽路門牌第十九號樓房一座

海陽路門牌第八號樓房一座設備暖氣及傢具

龍江路門牌第十九號房屋

如欲承租請向中山路本行信託部接洽

日立製作所

鑛山用諸機械

●規模宏大設置完備堪稱東洋首屈一指之電機製造工廠

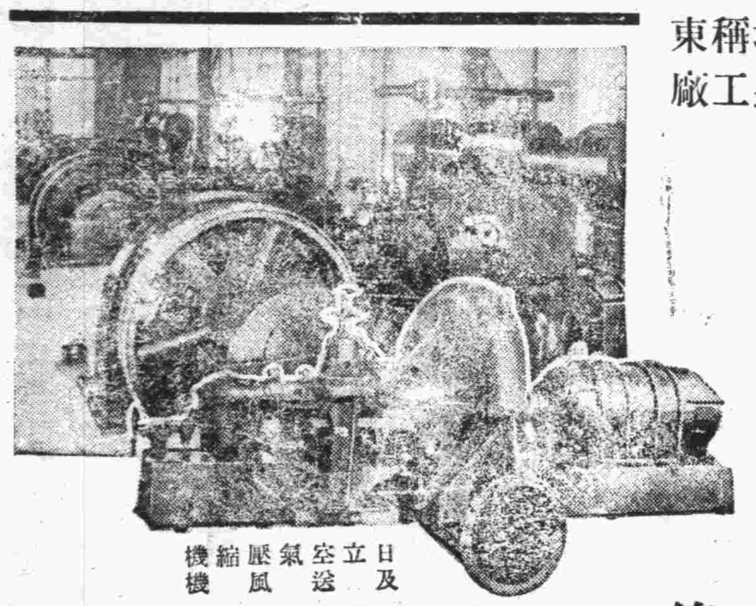

日立空氣壓縮機及送風機

製品種類

抽水機　水磅　起重機　捲揚機　送風機及扇風機　空氣壓縮機　蒸氣原動機　蒸氣鑵　蒸氣機關車　內燃機關車　電氣機關車　電氣鐵道用諸機械　船舶用諸機械　各種輸送機械　昇降機

電弧熔接機　發電機　電動機　同期進相機　周波數變換機　迴轉變流機　水銀整流器　變壓器　誘導調整器　配電盤　遮斷器及開閉器　計器及繼電器　各種電線　絕緣材料

品質精良　價格低廉

總經理　隆光股份有限公司本行

青島市市場一路十一號　電話二五七五五·六二三六號

北平精神治療專家楊道真大夫緊要啓事

膠濟鐵路局會員崔君士傑日前邀愚來青應診近日前來祈診者甚夥本當應命即時診病奈因愚純以精神靈力診治疾病故耗費精神與時間甚多因此每日僅能診病四五位額滿擬次日再診愚並非袖手旁觀而不去救世望諸位病家勿以此誤會爲要特此登報敬知祈多原諒爲盼

北平醫士楊道真謹啓

現寓青島平原路廿七號之四號

戒煙解毒補體聖藥

賜保蛋黃素 與 維他賜保命

SPERMIN-LECITIN 同爲戒煙不可少之良劑

蛋黃素戒烟可以補充戒烟而損失之類脂素使戒者減少痛苦賜保命戒烟可以使新陳代謝作用旺盛生一種有力之效能令本廠新出之賜保蛋黃素併合二者爲一相得益彰可謂戒烟藥之美備者且無習慣性無副作用故戒烟醫院爭相採用本品分注射劑及糖果二種注射劑每日用一至三安瓿無痛糖果尤甘芳可口且因製法之精到故決不敗胃每日吸二至六次每次吸一至六塊均視癮之輕重而定又本品之蛋黃素完全由新鮮雞卵提取故其滋補之力尤著

上海馬斯南路廿號　信誼化學製藥廠監製

青島照像業同業公會啓事

本公會爲劃一同業之照像價目特規定市內原價（新定價目表各同業均有）小鮑島東鎮四方滄口一律八扣自十一月五日一體施行所有同業間以前所發出之優待券限於十一月十日以前請各顧主速持向各原照像館照像仍作優待價用過十一月十日一律作廢恐各界賜顧諸君未能週知特此聲明

兒童日報

中國唯一完美天天彩色精印

內容：共分國內新聞，國外新聞，兒童公園，兒童創作四版。國內外新聞，是小學時事教材；兒童公園，是小學各科學習的活用材料；兒童創作，是全國兒童練習作文的地方。天天用彩色精印。定閱一種兒童報，勝讀其他兒童刊物十種。全國兒童，不可不讀；全國家庭，不可不看。定閱價目每月四角，半年二元，全年四元，就近向各報販定閱，電話三五四一

兒童日報總館　上海海寧路華興坊

青島分館單縣路三十一號民衆書報社營

金城銀行

◎資本七百萬元

◎公積金三百四十二萬元

商業部　儲蓄部　倉庫部

辦理存款放款匯兌代客買賣公債庫券及一切商業銀行業務

專營各種存款如活期存款存洋一元即可開戶備有禮券滿期大月即可生利會計獨立責任無限

代客堆存貨物棧租低廉押款便利

△儲蓄章程函索即寄△

總行　上海江西路

分行　南京　北平　哈爾濱　石家莊　南通州　連雲港　天津　鄭州　開封　長沙　重慶　新鄉　漢口　蘇州　定縣　常熟　西安　保定　大連　武昌　新浦　濟州　許昌　道口

青島分行　河南路十七號　電話　經理室五一八〇　業務室五四〇二　營業室三七三八　倉庫部五四〇一

國幣一千元！

中國化學工業社與民國同年誕生，今值二十五週紀念，特贈獎券，頭獎千元

青島總發行　國廠聯營所

（有1018）

綏東形勢日趨嚴重
僞匪軍決再大舉進犯
傅部增防綏北封鎖匪軍燃料
并日人强佔民房糾紛已解決
陳立夫應邀飛洛謁蔣·徐源泉離洛南返

南京七日專電 綏東形勢日趨嚴重，已成全國視線所集之地，據悉，僞匪軍自侵陶林興化被擊退後，野心未戢，決再大舉進犯，該僞匪軍準備已久，因得某方之接濟 軍需充足 我政府對此極爲注目，據政界觀察，此次某方唆使僞匪軍進犯之目的，意在佔領綏境土地，俾與我政府成立所謂反共緩衝地帶云。

中央社北平七日電 張垣電訊，察北僞匪軍李守信，王英，金甲三及部，原擬進擾陶林興和等處，因綏省防務鞏固，屢受重創，乃退集商都待機，各匪首連日會議，聞擬放棄原定計劃，由百靈廟方面向綏北進擾，除包部已開抵廟外，其他各匪部亦有向廟移動模樣，綏當局已向該方面增防，並決將運往蒙境之煤路截斷，封鎖各匪燃料 現僞匪軍大起恐慌。

中央社太原七日電 并市按司街四號租房糾紛事，已解決，日方七日懸「省政府賢明態度使本案屋問題圓滿解決」牌日人溝口初芳，橫田榮，伊藤清司，柳澤潤二郎等，在太原攝影，被官警勸阻，又日人村越利治，勝木國武，山口寅文等在娘子關一帶攝影地勢，亦被勸阻，現七人均返并，又有日人三人在原平縣一帶攝影地勢，亦被阻，但尚未返并。

中央社天津七日電 七日爲蘇聯革命紀念，津市戒備又形嚴重，以防宵小，公安局七日又捕獲擾亂治安嫌疑犯劉懷西一名，至前獲之嫌疑犯劉景和，蘇和堂二人，因證據不足，劉景和七日具保開釋。

中央社北平七日電 日軍百五十名七日晨九時二十五分由津抵平，下車後即赴兵營休息 又美兵八十餘名，七日午十時半亦由津來平。

中央社北平七日電 廿九軍駐滬辦事處長李廣安，前來平調宋有所請示，刻事畢，於七日下午六時返滬，並奉宋命，協助蕭振瀛辦理出國手續。

中央社天津七日電 日駐屯軍參謀長橋本，及參謀和知，定九日由津赴青考察，並將赴濟晤韓，預定十二日可返津，又日軍百餘人，七日晨六時由津赴平。

包頭七日電 前日有日人十餘名由平來包，旋即飛往甯夏，日本飛機最近每日必來包一次，人心頗感不安，惟四境尚告平靜。

綏遠七日電 潘王六日由綏返烏盟四子部落旗，綏北現狀安謐，蒙軍由察北開抵百靈廟後 近日尚無動靜，百靈廟現開到蒙軍不足千人，潘王經傅作義指示機宜，回旗佈置防務，趙承綬日來在綏與傅作義就綏防多所擘劃 最近趙暉赴太原謁閻主任，報告並請示，曾延毅六日復由平地泉返綏，綏西保安司令由樹梅，六日由包來綏，謁傅作義，報告綏西防務。

中央社天津七日電 宋哲元偕日方駐軍參謀池田七日內返津商談後，再行返平，田代七日晚宴宋，彼此稍作商談，聞九日仍擬晤談。

中央社漢口七日電 徐源泉六日抵洛，晉謁蔣委長己公畢，七日下午三時離洛轉鄭南返，約八日可抵漢。

中央社洛陽七日電 徐源泉六日抵洛，謁蔣報告防務並請示。

中央社廣州七日電 陳立夫應蔣委長邀，七日上午十時偕秘書溫麟乘飛機逕飛洛陽晉謁，余漢謀，黃慕松 曾養甫，李煦寰，王應楡等均到天河機場歡送。

中央社開封七日電 張靜愚七日晨十時赴洛。

中央社上海七日電 據許宅息，許世英夫人定十六日回國，許請假如邀准，當可同行。

南京七日電 東京電傳中日調整關係之交涉，日方將放棄「華北特殊化」及「共同防共」兩問題，而交涉於週內獲告一段落說，外交界六日表示，尚未接正式報告，川越大使將奉召返國說，亦無確訊，張外長及川越七次會談，六日尚未約定日期，須磨 日晨十一時訪翁文灝作普通拜會，談數十分鐘辭出。

中央社長沙七日電 陳立夫由粵電何鍵，奉委座電召，即日飛洛，中止來湘。

林主席昨晚離滬返京
吳鐵城楊虎等到站歡送

中央社上海七日電 林主席定七日晚乘夜車返京。

中央社上海七日電 林主席日前來滬延醫診治，檢查身體，已於七日乘夜車返京，保安隊在站警備，並有公安局樂隊歡送，歡送者有吳鐵城，楊虎，公安局長蔡勁軍等，主席於十時半抵北站，即登預備之花車休息，並延見各歡送人員。

中英庚款會昨開常務董事會議
朱家驊主席教育等組報告 明日開全體董事會

中央社上海七日電 中英庚款董事會七日晨開常務會議，到董事長朱家驊，副董事長馬錫爾，及常董陳其采，葉恭綽，劉瑞恒，李〇華，李四光，荊恩，朱主席，整理財務技術教育等組報告，並編製議程，以便提交九日全體董事會議討論，旋接開教育組會議，討論各地請求補助教費案。

中央社上海七日電 中英庚款董事會定九日開全體會議，除討論各組報告外，首都電廠之材料借款四萬四千磅，及工款三十萬元，亦將提出討論。

平大中學生舉行災區服務運動
昨晨分赴城郊各處施放賑品 清燕兩校學生慰勞馮治安部

中央社北平七日電 平市大中學生舉行災區服務運動，七日上午八時有學生千餘人，分赴城郊各地施放賑品，慰問災民，定八日繼續慰問，清華燕京兩校學生，七日參觀冀治安部，並贈士兵慰勞品甚多，劉汝明在平事畢，七日下午六時四十二分乘車返察，[illegible]省務。

連雲港客商稀少 市面呈蕭條之象
地產落價市政籌備處停頓 某國人遊覽者特多

中央社徐州七日電 連雲港自隴海路辦理海陸聯運後，出進口貨物均不停留，客商稀少，市面漸呈蕭條之象，中國銀行駐港分行，近已停業 港灣地產現均落價，市政籌備處併入東海區專署，亦陷停頓狀態，一般觀察，該港繁榮將須十年，惟年來某國人遊覽該港者，較國人爲多。

各地教育視察人選
教部已決定

中央社南京七日電 教部對視察各省市各級教育人選已決定，秘書張忠，視察豫省 科長郭蓮峯視察綏甯三省，督學鍾道贊，許逢熙，視察鄂湘兩省，唐灣分視察贛粵桂，周邦道視察甘陝，戴夏陶，顧兆麐，視察晉省，參事陳泮藻視察津冀魯鄂皖豫閩等省 特教會總幹事李煥之視察各該省特教均於十一月十二日分別出發。

長沙市府破獲大舞弊案
各機關職員等夥同作弊 僞造縣印契約侵佔官產 連帶破獲十餘案

中央社長沙七日電 長沙市政府破獲舞弊僞造縣印契據，侵佔省產市產數萬方丘案 其主犯總經理爲省公安局黃澤，及律師周健業等，並牽連多數主管機關職員在內夥同作弊，由一案破獲十餘案，搜獲僞單化縣印六合堂，四順堂化名，侵佔公產合約及僞契百張，主犯人等均押市府，將送法院懲辦。

川合作金庫定念二日開幕
基金千萬元盧作孚任理事長

中央社成都七日電 省合作金庫已籌備就緒，定二十二日開幕，基金定千萬元，政府及合作社聯會各担五百萬元 專辦農貸，兩年內可成立合作社五萬所，已推定盧作孚任理事長，劉航琛副，鳳純德任經理。

浙省會運動會昨晨開幕
今日繼續舉行

中央社杭州七日電 浙省會運動會，七日晨在省立體育場舉行，由會長許紹棣主席致開會詞，市長周象賢致訓辭，禮成即開始競賽，本日爲小學運動會，八日繼續舉行大中學比賽。

舊有制服條例修正竣事
俟政院通過後公布

中央社南京七日電 內部前飭禮俗司修正舊有服制條例，以定我國服制標準，該司奉命後，經慎密之研究，並與中央黨部國府文官處典禮局等機關，共同商討，現已將該條例修正竣事，正呈部長審核中，俟呈院通過後即可公佈施行。

日起分向省府各廳處及五三軍商會等接洽，又十二日總理誕辰，省府決開會紀念。

孟買昨日復起暴動
結果死二傷三 警察嚴加防範

中央社孟買七日路透電 今日此間復起暴動，結果死二人，傷三人，此次暴動發生之地點，仍爲日前騷擾之區域，警方已嚴加防範，以免續有亂事爆發。

魯在黃河沿岸裝虹吸管
並造虹吸船三組 現正擬具報告中

中央社濟南七日電 魯省府擬在黃河全岸裝設虹吸管五處，并造虹吸船三組，完成後可灌田一萬頃，每年農田可增三百萬元，全部工費約需一百一十六萬元，現正擬具報告，準備實地測量，設計興工。

金陵女師療養院落成典禮
昨日午後舉行

中央社南京七日電 金陵女師七日午後舉行療養院落成禮，暨二十一週成立紀念，到五百餘人，由吳貽芳主席，致開會詞，次沈克非，黃建中相繼演講，嗣由療院捐款人錫嚴幼韻致詞，末由吳答謝，即告禮成。

冀學聯會昨日開會
決議 捐一日所得 供獻於國家

中央社保定七日電 學聯會七日在蓮池開會，決議儘十日前全市民衆捐一日所得，貢獻國家，各校教職員先捐薪一日，學生捐一日膳費，並推保師校長石冠英，郝仲青二人定八

段治喪事務處議決定下月開弔
治喪處尅日成立一切從儉 不發訃文靈柩暫停厝滬寓

中央社上海七日電 段芝泉治喪事務所，與段氏家屬開聯席會議，議決治喪辦法五項，一 治喪處尅日成立，分組辦事，二，治喪經費遵照段氏遺囑一概從儉，三，遵照段氏遺囑，不發訃文，僅登報公告，四，定十二月六日開弔，五，靈柩暫停滬寓，俟國葬辦事處成立後再決定。

中央社上海七日電 許世英六日電段駿良云，兄連日思傷，想念治喪情形如何，萬分馳懸，葬事，昨已決定請假，外部正在請示院長，尚未得復，現決定派黃公度回國，先行奠唁，復有田電已轉交等語。

渝彈子石昨日大火
延燒二小時燬住戶二百餘家 損失在百萬以上

中央社重慶七日電 渝市南區彈子石七日晨零時大火，一時火光燭天，達二小時始熄，以風順火急，延燒範圍甚廣，幾佔該鎮全部之半，焚燬住戶約二百餘家，死傷及財產損失至少在百萬以上，後經附近駐軍江巡消防隊，及停泊江面之法艦竭力施救，至四時許火勢稍減，餘燼至七日午始熄。

中央社重慶七日電 七日晨彈子石大火損失，據公安局估計軍民損失達二百萬有右，死一人，重傷十餘人，焚燬房屋共二百六十餘戶。

西班牙叛軍陷馬德里
政府官退往瓦倫西亞 仍將與叛軍作決死戰

中央社倫敦七日哈瓦斯急電，西班牙國民軍阿森靡上校所率縱隊於今午由京城南面攻入馬德里。

中央社倫敦七日哈瓦斯電 西班牙大使館發言人頃宣稱，馬德里政府今日並未照向例與該使館通電話，至外傳西班牙政府業已離開馬德里城之說，則未經證實云。

社評
中日外交談判爲甚麼沉寂下去？

最近一週來，關於中日外交的空氣已入於沉寂狀態。即以張外長與川越第七次會談的日期而論，幾被視爲神秘的問題，而無可捉摸；但我們再作較深刻的觀察，這種沉寂的狀態自有其必然的動因。

據日前東京電傳，『據此間獲悉，中日談判有於一週內暫告一段落之可能，而將華北特殊化及共同防共兩大問題，留待將來談判。而日政府已決定俟日前談判告一結束後，（其期約在張外長與川越七次會談之後）擬召川越大使返國，討論日本將來對華計劃之方針』。我們從這一件消息看來，便可以推測日本對華外交的動向。此次須磨攜有田外相的新訓令匆匆返華，抵滬時且公開發表『日本對華外交方針，仍秉原來主張，決不讓步』的談話，那麼爲什麼張川會談的日期仍未決定呢？據我們的推測是，一方面雙方各作側面的努力，一方面有田外相的新訓令容或有所變更。新訓令的內容 雖未公開的宣布；但日本對華態度之不變，當爲新訓令之中心主張。這種强硬的態度，在過去可以威嚇中國，然而用到現在，似有今非昔比之感，此其一；須磨攜新訓令抵滬的那一天，正是獻機祝壽的一日。他們看到中國民氣之激昂，愛國情緒之熱烈，未始不存有戒心。在此種情形之下，川越縱能遵守有田新訓令，堅持其所謂一成不變的要求，無疑的要遭受中國外交當局的拒絕；甚至由於外交的破裂，而增强了中國國民愛國情緒的熱烈，不惜挺而走險，與日本相見於疆場之上，此其二。基於上述的原因，日本外交當局不得不另覓緩和空氣的辦法。可是，這種緩和的辦法，依然含有毒辣性。

上月間，張川所舉行的六次會談 日本堅決要求先解決所謂兩大問題，然後再談其他事件，以致無絲毫結果。現在，日本方面也深深的知道，如果再堅持其原來的要求，不但不能夠迫使中國政府屈就，且足以激起中國民衆更大的反感。所以，他們又要利用緩和的外交手段，將兩大問題擱置不談，而使談判暫告一結束。結束以後，從此便延宕下去，維持不死不活的僵局，一旦中國民衆的視線離開外交的進展，不妨舊話重提，再度與中國虛與委蛇。這樣，還延復還延，中國便永遠的翻不起身來，日本卻暗中以退爲進，而達其吞併華北以及全國的目的。

這裏，我們要敬告外交當局：要嚴重的注意對方之軟化政策，而不容不稍事放鬆一步。日本方面目前果眞將『華北特殊化』及『共同防共』兩問題自動的擱置不談，我們當然可以表示同意，但不應視此爲滿足。因爲，我們的要求乃在『領土與主權之完整』，這種要求一日達不到目的，則政府的責任一日不容卸掉。對方的要求是無理的，而我們的要求却至爲光明正大，至爲迫切需要。對方打消其無理的要求，對於我們毫無光榮之可言；然而我們的正當要求不能見諸事實，甚至虎頭蛇尾的敷衍下去，這才是我們的恥辱！所以，第一，我們希望外交當局不要怕對方的强硬，而要謹防對方的軟化；第二，不論日方的要求如何，我們應當時時刻刻的爲爭取自由平等而奮鬥下去；第三，在必要的情形之下 我們應當從事於實際的自衛行動，來推動革命外交的發展。

昨爲蘇聯革命紀念日
駐華各地俄領分別舉行慶祝

京 中央社南京七日電 七日爲蘇聯十月革命十九週年紀念日，七日上午十時半，鮑格莫洛夫在使館與行慶祝，並備酒點招待來賓，鮑主持是次慶祝儀式後，七日夜車赴滬，定十日偕秘書鄂山蔭離滬返國，七日下午五時鮑到外部官舍向外張辭行，德使館參事飛師爾，以德大使陶德曼已返任到京，七日下午六時至七時半，在寓舉行茶會，歡迎陶德曼大使夫婦，並邀請我各機關長官及駐京各國外交官員參加歡敍，到者甚衆。

滬 中央社上海七日電 七日爲蘇聯國慶紀念日，蘇總領事於上午十一時半至十二時半在總領署招待外賓受賀，吳鐵城，楊虎，周玨，暨各國領事均往道賀。

平 中央社北平七日電 七日爲蘇聯革命紀念日，俄大使館平辦事處，七日午十一時舉行紀念會，由賀畢格諾爾主持一切，但未招待外賓，平俄僑婦女會，七日下午開慶祝會，並有遊藝助興。

津 中央社天津七日電 七日蘇聯革命紀念日，駐津蘇聯代理總領事希米羅夫，於上午十一時半至十二時半在領館招待來賓，張自忠，程希賢，及駐津各國領事均前往祝賀。

京滬網球對抗賽昨正式舉行比賽
今日尚餘單打一場

中央社上海七日電 京滬二次網球對抗賽，六日晨因雨未有正式比賽，七日晨及午後正式舉行比賽，單打五場，雙打二場，單打第一場，京馬少伯對滬蔡惠全之戰，最爲精采，雙方均竭盡全力，馬抽殺有力，奔走迅捷，蔡則經驗豐富攔殺穩健，且頻救險球於危迫，蔡初失一盤後，改用智取不以力敵，使馬疲於奔命，隨連下二盤，結果二對一蔡勝 比數一比六，六比四，六比三，第二單打，滬周冠軍，對京李丕組，李因不慣午前比賽，運球不能得心應手，竟以二對零大敗，比數六比四，七比五，又第三四五單打 滬羅民蓁以四比六，六比三，六比二勝京李列俊 滬許德民，以八比六，五比七，八比六勝京楊人偉，滬陳潤元，以六比二，六比三勝京余志忠，至第一雙打，滬蔡惠全，何家鎏，對京馬少伯，余志忠，蔡何以合作純熟，故以直落二勝馬余，比數六比四，七比五，第二雙打，滬周冠軍，許德民，又以六比一，六比一勝京趙敬恆，楊人偉，八日尚有京楊人偉對滬許德民單打一場。

孫科昨午拜會港督
黃華表昨離港北返

中央社香港七日電 黃華表視察桂國選事畢，七日晨由港乘傑克遜輪北返，二，孫科七日上午十一時拜會港督郝德傑，下午一時應港紳何東羅旭和等歡宴於香港大酒店。

中央社廣州七日電 孫科定八日晚由港乘輪返省。

鐵部三司長視察粵漢鐵路
定今日由漢南下

中央社漢口七日電 鐵部三司長謝奮程，薩福均，陳清文抵漢後，己與凌鴻勛，周鍾岐晤面，調查一切，定八日乘車南下，直赴廣州視察沿綫情況，粵漢路局派員隨行。

中央社廣州七日電 粵漢路局長王仁康，七日上午出巡粵漢路，約十二日可抵武昌。

實部補助陝甘綏黃河造林經費
共一萬八千元期間五年

中央社南京七日電 實部以黃河上游保安造林，關係重要，茲爲繼續推進，特呈准政院自本年度起，每年補助甘陝綏三省此項造林費共一萬八千元，期間五年，實部茲爲增進林業行政效率，特將全國造林成績考成表及全國林業技術人員考成表兩種，咨送各省市府轉飭各主管機關詳填報部，以憑考成。

日醫科器械業考察團
今日在漢展覽

中央社漢口七日電 日本醫科器械業來華考察團師河顯純等九人，七日參觀漢市各醫院，該團帶來醫科器械，八日下午一時起，在同仁會醫院陳列三天，陳列畢運首部展覽，此次來華目的，志在推銷，考察團人士均係商人居多，日內尚擬參觀武昌各醫院。

日荷糖商向我傾銷
梁敬錞語記者 日內赴滬調查

中央社南京七日電 財部食糖運銷管委會委員長梁敬錞語記者，日荷糖商擬聯合向我傾銷事，已有所聞，定日內赴滬調查眞相後，再向部長請示辦法，以期保障國產糖業安全，減低糖進口稅則事，財部過去已有明令表示，決難接受，日前亦無何人正式向部再作此項要求。

冀察稽查處現正趕辦結束
外傳內部改組說不確 李桐華昨謁財孔

中央社天津七日電 冀察稽查處現正在趕辦結束，外傳改組內部或恢復滄鹽海防稽查處原來組織說，關係方面均予否認。據悉該處自八月廿六日至十月底共放行私貨價值約二百萬元，而所得檢驗費僅五萬餘元，向冀察政委會報繳者不過二萬元。

中央社上海七日電 緝私總稽查處副處長李桐華，七日晨由津抵滬，旋分謁孔祥熙，梅樂和，對該處還津後情形 有所報告並請示。

羅忠詒
今日晉京謁張外長

中央社上海七日電 羅忠詒定八日入京謁外張報告，預定在京留四日，然後來滬轉往各地考察。

張伯苓昨午過徐赴滬
出席體協會議

中央社徐州七日電 張伯苓七日午由津過徐赴滬，據談，出席體協會，即赴京飛渝，南開在川分設之南渝中學，本學期已收新生五班，明年續招女生，經費將仰賴各方協助，川中各界均願幫忙 國家危亡之際，唯有擁護蔣委員長方有出路。

阿王遊覽西湖名勝
黃紹雄昨晚歡宴

中央社杭州七日電 阿王遊覽西湖名勝，晚應黃紹雄在鏡湖廳歡宴，省黨政各委作陪。

滬獻機祝壽足球比賽
今日午後舉行

中央社上海七日電 全國體協會商請西人足球會，約定法商東華兩足球隊，於八日下午三時舉行獻機祝壽足球比賽，券資移充購機捐款。

中央社廣州七日電 中山縣購機會，擬定籌款辦法，最少籌十餘萬元購機一架。

財部籌備開征營利事業所得稅
現正起草征收須知及計算辦法

中央社南京七日電 財部以明年元日起征之第一類營利事業所得稅，轉瞬即屆，現已照二三兩類先例起草該類征收須知，舉凡計算該類所得時究竟如何就其收入總額內減除營業期間實際開支，以確定其純益額及新舊簿記分別計算營利所得之辦法等事項，均有精密規定，現正向各方徵求意見，本年底前可公布，滬京商會請求通令各地征收官吏，征收該類所得，應依各業習慣辦理一節，在此項征收須知中，亦有明白規定，財部認爲無另案飭知必要。

臨川一帶重晶石礦
蘊藏極豐富

中央社南昌七日電 地質礦業調查所測探組，在臨川一帶測探後，發現該縣西境重晶石礦脈寬厚者達四公尺，薄者約一公尺，延長達六百公尺，以上估計可採礦量約一百萬公噸，於工業用途甚廣，現正籌劃開發中。

陶履謙
昨由漢返抵京

中央社南京七日電 陶履謙月前赴贛担任該省縣長考試典試委員長事畢，復奉命赴鄂代表政府致祭楊永泰，陶以部務亟待處理，業於七日午後四時由漢返京。

居正返京
昨已到院視事

中央社南京七日電 六日爲司法院居院長五旬晉一懸弧令日，居氏友好及屬員均紛往道賀，居氏爲避免受賀計 爰乘汽車赴城外湯山作一日之遊，於晚即進城返邸休息，七日即到院辦公。

鄂縣長檢定考試報名期限展長
民廳昨召開整理警政會議

中央社漢口七日電 鄂縣長檢定，原定十一月一日開始報名，十一月一個月截止，惟因邊遠縣份，交通不便，繳呈證件需時，現省府已決定展期二十天爲報名截止日期，又民廳七日召開整理警政會議，出席者有財教兩廳，武漢及水上三公安局代表，待開二次會時，宜沙及武峨公安局代表亦將出席。

教部通令畢業會考
仍沿用變更辦法

中央社南京七日電 教部長通令各省市教廳局，本年冬季中學及師範學生畢業會考，仍得沿用本年度該部規定之變更辦法。

簡電

▲漢口七日電 蘇省黨部特派員黃强，周厚鈞，皖省黨委梁賢達，書記長胡攀尼，七日晚乘江華輪由漢分返安慶鎮江。

▲北平七日電 法大使那齊雅，七日下午六時赴滬，稍留轉京，訪晤張外長，有所接洽。

▲成都七日電 李家鈺奉令升任四七軍長，定八日就職。

▲洛陽七日電 鐵部派胡震點驗隴海路隊警，七日抵洛，據悉，洛陽以西各站已點竣，精神尚佳。

▲開封七日電 豫省各縣教育局長代表張從盛等，七日謁商震，請根據法令保障各縣教育，專款獨立。

▲南京七日電 法部爲統計各法院辦案，特頒發民事案件收結表式，自本年十一月起按月填報，隨民事遲延未結案件月報表併案呈核。

漁業銀團籌備處昨成立

中央社上海七日電 實部與銀行界合組漁業銀團，七日在滬成立籌備處，推錢新之王志莘等爲籌委，資金定爲一百萬元，由實部請財部撥付廿萬元，中國交通兩行合認廿二萬元，四明四萬元，上海大陸，金城鹽業中南浙江興業中匯新華八行及四行儲蓄會各認六萬元。

西政府官吏退出京城

遷都瓦倫西亞省城　仍將與叛軍決死戰

中央社馬德里陣線吉太非七日路透電　所謂馬德里最後之戰爭　頃正在劇烈進行中　非洲步兵一大隊由鐵甲車坦克車數百輛掩護　已與扼守首都正面防線之政府軍開始肉搏，國民軍頃正從事砲轟距馬德里西南五哩之加拉油森術鎮　該地現有激戰，天空與陸地炸聲不絕，國民軍似己集中其軍力於京西，甚至置其他部份本軍地位之危險于不顧，同時聞馬德里無線電台已廣播命令，使首都四週各區人民全行撤退、顯見民圍現正後退，以防守象有障礙物各街道之陣地，昨日深夜國民軍騎險襲擊馬德里之替安特伐萊斯加斯區，閣未過抵抗，首都四郊各巨處上　已飄揚許多白旗，衆信因民軍縱佔據首都，亦不能視爲已克服西班牙全部，國政府軍以將被迫開離首都而往他地援戰也，據悉，政府現正準備首都陷落後繼續作戰之佈置。

弗朗哥完成佔首都計劃

中央社西班牙那伐爾伽七日路透電　西班牙國民軍總司令弗朗哥　頃已完成佔領首都後成立新政府之詳細計劃，並已組織技術團，使接收郵政局火車警務與公共事務，現有載重汽車滿載糧食駐馬德里城外，以備救濟糧食之缺乏，弗朗哥因首都之佔領　戰爭仍不能因以結束，故現正計畫如何保障全城之安全，並使首都爲將來作戰之根據地。

中央社馬德里七日路透電　據陸長宣稱，政府軍在馬德里南鏖戰後，己獲有顯著之進步，敵軍已被擊退，受創甚巨，政府軍已克復那伐爾加納羅鎮。

中央社西班牙塞維爾城六日哈瓦斯電，國民軍無線電台，於今晚發表戰訊，謂國民軍已佔領維拉韋爾特哆拉梵乞爾拉多坎巴曼都等各處村落，離京城馬德里已甚迫近。

中央社倫敦七日路透電　今日西班牙局面有急遽之變化，馬德里西政府官吏均已離京，前往東部濱海之瓦倫西亞省城，並於出走之前，將京城治安交馬德里總督維持，倫敦外交界方面，最初獲得西政府離京之消息，旋即由此間英國官方加以證實，據聞西政府出走之後，恐馬德里之失陷，即在旦夕　惟西京之失守，不能即視爲內戰之立時將告終止，因政府軍現正堅守其主要堡壘加泰隆尼亞與東海岸一帶之瑪拉迦瓦倫西亞巴塞綏納各城市，及米諾綏迦納巴斯克兩省，其他如比爾波阿斯都利亞以及沃維都附近之孤懸，各地亦均在政府軍之手也，國民軍總司令弗朗哥已屢次宣言，決不容分裂局面之成立，如有加泰隆尼亞及巴斯克等議另設獨立政府，彼必將設法取消之，是以弗氏此後之責任，殆不輕易，據一般人之意見以爲馬德里失陷之結果，德義及葡萄牙必將立即承認弗朗哥所領導之政府云，又馬德里政府已於今日訓令其駐英大使，將退出馬德里之意通知英外相艾登，並宣稱，西政府離京之後，地方之治安，將由軍事行政機關加以維持，同時西政府遷都瓦倫西亞後，仍將繼續與國民軍作戰云云。

波蘭外長柏克月底赴英聘問

並乘機商討但澤自由市問題

中央社倫敦六日哈瓦斯電　據政界人士宣稱，波蘭外長柏克，定於十一月底自華沙啓程來倫敦聘問，乘候與英政府要人商談但澤自由市問題，及波蘭籍猶太人移殖巴力斯坦之問題，惟波蘭可否加入新洛迦諾公約之問題，則不至提出討論，聞英國方面對於猶太人移殖巴力斯坦之數目已決定　暫時加以限制　此種態度不至有所變更，當屬無疑，外英政府方面似竭力表示柏克來英僅係一種交際性質，未有何種使命，蓋英外相艾登於去年四月間曾赴波蘭聘問，柏克此來，特爲報聘而已云。

美各埠海員罷工風潮嚴重

紐約海員委會宣布全港罷工　西海濱之船隻現已完全停駛

中央社紐約七日路透電　紐約海員保護委員會已宣布全港總罷工，以代前表同情於太平洋濱罷工者之怠工，該委員會，並決定設法阻止美軍號郵船今日啓碇駛往阿根廷京城，國務卿赫爾與其他美代表均擬搭該船赴阿京出席歐美和平會議，因此將不能成行　估計東西海濱因航業罷工而賦閒者不下五萬人，聞西海濱之船隻，現已完全停駛。

阿拉伯高等委會抵制皇家調查委員團

並向阿人發表宣言囑勿與合作

中央社耶路撒冷六日路透電　阿拉伯高等委會對於昨日由英起程前往巴力斯坦之皇家調查委員團，決定予以抵制，據聞阿拉伯高等委會同時又向阿人發表宣言，促彼等切勿與皇家委員團合作，因英政府對於停止猶太移民及發給新許可證兩事，均已拒絕接受也。

英義貿易協會正式簽字

自十六日起發生効力　義人士對此頗爲滿意

中央社羅馬七日路透電　英義兩國之貿易協定，已於昨晚由英國駐義大使德魯蒙及義外相齊亞諾在義外部簽字，該協定將于十一月十六日發生效力，其中規定兩國間商業匯兌及支付款項之恢復，以及商務與其他債務之逐漸清理，此外更訂明義大利與英國所有之商債，共達二百廿五萬鎊之數，應按照原來借款合同，以英金償付，英貨輸入義大利之限額，亦有相當之規定，義人對於此項協定之結果，頗爲滿意，並希望兩國關係，因之而見好轉也。

羅馬尼亞國家銀行現金重行估值

共得溢利達約五六十萬萬里歐　將撥財部作陸軍現代化之經費

中央社羅馬尼亞京城六日哈瓦斯電　政府頃下令准許國家銀行將庫存現金按照黃金一公斤值羅國貨幣一五三三五，三利歐之價格，重行估值，此項價格與國家銀行以前收買黃金之價格相較，可得溢利百分之三十八，此項溢利總數約達五六十萬萬利歐，將撥歸財部作爲陸軍現代化所需之經費，又官方發表公報謂，此項撥置與貨幣貶值，毫不相關，羅國貨幣利歐仍當保持其現有金比價，而不加以貶值云。

德青年之就業訓練

競賽之成績，現限整理就序，擬將特闢一大展覽會，陳列一切得獎之工作品，並有若干論述，此工作成績之論文，不久即可發表，全國職業競賽可以據成績結果，推定由種種不同之訓練對於普通及特別教育所及於工作上之影響如何。

競賽中之可喜的結果，乃係新增加者轉多屬未經訓練之青年勞動者，可見青年勞動階級間缺乏工作愛好之牲質，業經排除，且青年固常不畏繁，以遂成不熟練之工作，實際上亦儘有多數青年長才參於途成品質極體之工作十分相宜也。是以藉全國職業競賽品定之工作能力，又可以一定之程序繼續加以深造訓練，此項補充的職業教育殊爲非常重要之推演，更由希特勒少年團及德國勞動陣線組織所謂練習商店及練習夥作以有系統之練習，補充競賽時所發現之缺限。因經濟生活上各種職業的教育，未可以同一之方法，促其進步，是以今日所未能達到之期望，將來仍須繼續努力，亂德國青年勞動者擁利上之創造性亦屬於此平範圍。

第一步將更定關於童工，青年工作時間之法律，新法之政草着重於青年體力能力及能理上之基礎，童工以一定之工作爲限制，青年保護期延長至十八歲，夜間及星期日一律停工休息，星期六得早放工，亦將定爲法定權利，即明定青年休假亦將制爲通行全國之法律。

由上項新定之青年，職業法規觀之，可見在建設中之新德國正擬自青年出作制度，而趨於青年教育訓練官度，將來德國之青年不必再爲就業而中道輟學，入商工界學習，儘了於學校畢業之後，再從新學習就業之基礎，各按其志願及能力之適宜而由政府予之以途逕也。　未完

青島

萬國體育會

賽馬廣告

會址：山東路曲阜路十八號三樓　電話：三千八百零二號

本會定於十一月七日（禮拜六）舉行慈善賽馬，計賽十一次，搖彩統票每號售銀十元，十一月八日（禮拜日）舉行常賽，計賽十二次，搖彩統票每號售銀十元，

★緊要啓事★

一、本會賽馬日期，除每逢禮拜日，照常舉賽外，復於每禮拜六，增加慈善賽馬一天，

二、最末次之小香檳票，自第三百零一日起，寄託中山路景昌，亨得利，青元，元成，及日本商店等，各代銷處預先出售，每張一元，該次彩銀特多，欲購請早，

三、賽馬時間提早，自十二點三刻即起賽，決不遲延，請各注意，

倉庫廉價出租

茲有大港普集路門牌一號近靠膠濟路大港貨房鐵路以南華北酒精廠東鄰便是倉庫一所計樓房二十六間平房十八間院內闊大約有空地千餘方步自來水等俱全適合土產倉庫或開設工廠之用如願租者請至濟南路復興公接洽爲荷電話三八七二號　本房主人啓

爬菊大王上市

今年養得新奇爬菊一千五百餘盆長者六尺有餘種類甚多花開美麗並有大菊花百餘種秋季特別大廉價酬答主顧之雅意早受各界熱烈歡迎

藝圃花店　中山路南頭二十一號

售花處　藝圃花園　西山路四號啤酒公司對過

青島唯一之

青年商業補習學校　續招新生

英文，數學，日文，商科，各招新生四十名

學費每科每月二元

凡各校學生減收五角

校址江蘇路八十七號

麥亨丁西菜社開幕廣告

啓者本社不惜重資聘請超等厨師烹調英法各式大菜品味優美招待週到房間寬闊價目低廉計套菜共分五種分（六角）（八角）（一元）（一元二）（一元五）並附設中菜部各色各式應有儘有無論宴會竇客隨意小吃管令諸君滿意請來一顧方知非虛言欺人者比也

麥亨丁西菜社謹白

曲阜路二十四號

眸凝秋水意托微波

在我們詩詞中間有不少此類語句足見明眸善睞秋水爲神幾千年來巳爲美之必要條件矣此條件現仍如是後亦如是但眸何以明蓋臟腑潔清之結果也苟體內污物壅滯必至目呆睛黃了無生氣矣所以要清澈晶熒之美眼必須保持內腑之潔淨玲瓏清導丸即爲適應此項用途之妙品也

清導丸爲韋廉士醫生藥局奇效之潤腸劑環宇馳名因其藥性和平而功力確切能清內腑并促其履行排洩廢料之職務焉不僅有造成明眸美眼之功效更能使人精神健旺容光煥發口氣芬芳對于日常工作不感疲倦厭煩請不時吞服一劑清導丸俾身體常佳容貌常好可也

清導丸各藥房皆有出售或逕向上海江西路四五一號韋廉士醫生藥局購買每瓶大洋七角六瓶三元五角郵力免收

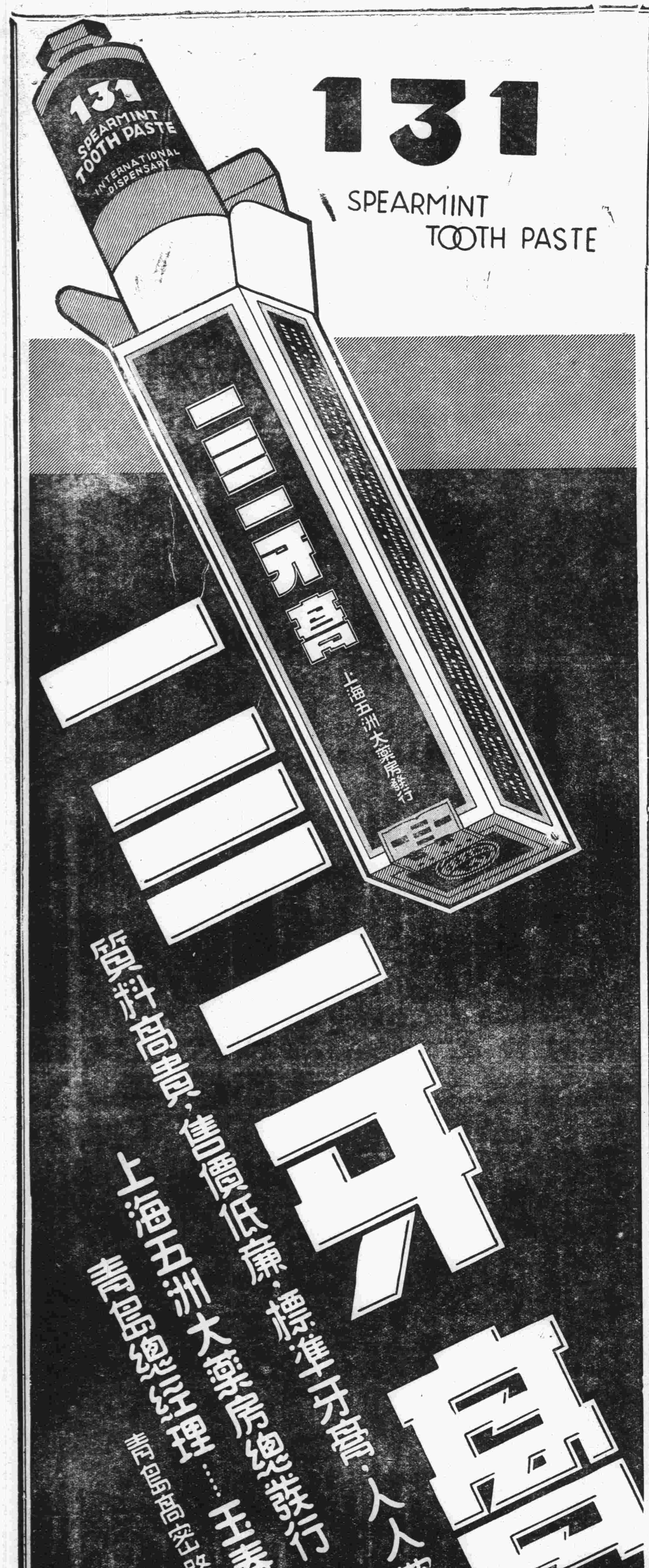

勿為人再取笑

患皮膚疾病時請即搽用滅疥油膏凡有疥癬濕疹癩痢癢瘡等均能立止奇癢迅速治愈不傷皮膚不穢衣衫

尚有滅疥油分裝七十五公分及一百五十公分二種

BAYER

拜耳

十字商標為良藥之證明

青島中興麵粉公司啓事

本廠所製火磨青島大鵬各牌麵粉荷蒙各界惠顧一致贊譽局勝榮幸茲為便利顧客起見除於本廠營業部零售部增加辦事鐘點星期日照常辦公外特再委託本市義棨合獨家推銷本市繁盛區域各商店代售俾顧客需要本廠各牌麵粉均可隨時就近購用以期普遍而免向隅恐未週知特此登報公布敬希公鑒

青島明華銀行債權團公告

案查青島明華銀行抵押放款部份以該行存單向該行抵項借款存欠互相冲抵尚有餘存者計有李于記等五十七戶本團結束在即自應分別另辦交割手續藉清帳目惟查各戶中有住址不明者或有住所變更者一切文件無從送達用特開列戶名如後登報公告務望各該戶即日攜帶抵押品存摺及取款印鑑前來本團（太平路博物館）辦理交割手續幸勿遲延自誤是為至盼特此公告計開

李于記　王書堂　孫宗瑞　傅翰臣　潘世祥　趙鳳昌　郭妹　王福增　青年會　孫裕芳　劉素玉　朱俊臣　熊錦華　吉梅五　牟昭瑞　徐寶珍　高清源　曲瑞初　孫桂茂　朱源生　孫景祥　潘世儒　陳雅泉　曲君貴　潘世祥　畢希孔　畢燮友　馮祥青　董雲笙　張鳳鳴　劉樹順　孫子良　曲會芳　楊佑臣　任雲山　許文達　李緒　潘世祥　曾明彰　孫桂茂　李鵬雲　麥鼎華　梁學彬　王書升　儒仁堂　宗明禮　王劍英　武書光　許文達　高永寵　陳雲讓　劉東海　郭馨吾　馬鳳儀　陳雅泉　邵恩榮　黃佩蘭　黃佩華

中華民國二十五年十月二十九日

山東建設委員會第十一次招標廣告

本會現須建築白沙河（趙村迤南鐵路大橋左近）石塊石橋及大沽河碼頭渡船路基土方亂石滑坡木橋水管暨渡口房屋等項工程擬招商承辦定于十一月十六日下午二時在青島陵縣支路二號本會工程處當衆開標凡有意承辦者可于開標以前向工程處繳納印刷費領取章程標單圖說等件如期投價可也

青島市公共汽車股份有限公司改訂行車時刻啓事

查本公司訂定行車時刻，原為參酌天時之長短，及乘客之需要而規定，茲者時屆涼秋，天時漸短，所有前定行車時刻，諸多不宜，為求有便乘客起見，現已籌備完善，定於十一月一日實行改點，並於各站豎立行車時刻牌表，將各路行車時刻詳載明晰，俾乘客一目瞭然，特先公布，敬希各界週知為荷！

青島鹽業銀行廣告

本行創立於民國四年信用久著總行設在上海並於北平天津漢口南京香港廣州杭州等處設有分行各省會均有通匯機關

股本總額　壹仟萬元
已收股本　柒百五十萬元
公積金　五百八十七萬餘元

業務科目

商業部：存款　匯兌　押匯　貼現　放款　買賣有價證券
儲蓄部：定期儲蓄　整存零取儲蓄　零存整取儲蓄　本息合計定期整付儲蓄　存本取息儲蓄　活期儲蓄　定有詳章隨時送閱

電話：經理室四八二六　營業室二七九三

行址：河南路六十八號

電報掛號七七五號

燈下

忙了一天，晚間燈下的片刻，是人生最可寶貴的，這時吸一枝美妙可愛的大前門，才不辜負了燈下的片刻。

無上上品

大前門

中央儲蓄會

青島分會

進益雖豐　漏多必盡

浪費為最大之消耗，倘不設法節制，則金錢汩汩外流，經濟決難寬裕，無論進款若何豐富，仍有捉襟見肘之虞，故人生第一要義唯有力行儉約，將日常浪費之款，省下儲蓄，則日積月累，自然漸臻豐庶，惟儲蓄之方法雖多，以有彩儲蓄最有興趣，按月抽籤，有致富之機會，到期還本，有優厚之紅利，一舉兩得，盡善盡美，本會係奉國民政府特許設立，基金充厚，保障穩固每月所發特彩二萬五千元，由本會擔保貼足，此外尚有頭二三四彩及附彩末彩甚多，有志興家立業者，幸速節省浪費，加入本會，以達致富之目的。

會址：中國銀行正樓
電話：六七七七
另備章程索承即奉

兒童嬉戲極傷皮膚

洗手之後請搽

能維雅

兒童嬉戲。手指盡污。秋冬之季。每致粗糙。若於洗手後搽用能維雅。仍可保持姣嫩。因本品含有德國專利藥物「有則靈」實能深入皮內。發生營養強壯滋潤潔淨作用。而使肌膚健康美觀。

各大公司藥房均有出售　每試用盒祇售一角五分

能維雅由汗腺深入皮內之情形

總經理　青島商行　青島中山路湖南路口

強國強種　偉大補劑

趙濟倉

長命補腎丸

鎖精固髓奪天造化
如用霸藥天誅地滅

王道國藥補力雄偉
白髮轉黑返老還童

本國保濟倉氏心血結晶提取貴重品藥人參鹿茸等及童牛童獸腎髓精華監製而成專治腎虧遺精腎萎早洩誤犯手淫發育不全見色妄動生殖無能房事過度衰弱失眠腰酸背痛子嗣絕望等症家庭幸福端賴言情識性苦患腎病事實難堪甚或愛妻離散厭世輕生濟倉氏濟世有心倡此靈藥一經試服使爾稱雄偉聲花好月圓事業宏圖精神百倍救人隱病暗疾何止千萬遺精滑精當日立止誠有不可思議之奇效每瓶五角特製一元爲證功效絕見實一送一先吃一瓶無效立可退藥還洋郵購寄費二毛市上影射者藥甚多購者說明趙濟倉字樣幸勿受欺

普通五角　每打五元
特製一元　每打十元

買一送一

青島總代理店
北平路一號轉角
天合益錢莊藥品部

分銷處　金鄉路　太和春　黃島路　福海
東鎮小抱島　招請代理
濰縣下河五洲藥房

振撼青島市書業

特廉品

經過二百人的讚美。
賡續書業界的創舉。

今星期日發售

以過去的犧牲精神担保
一期有一期的特殊美備

機會難得

如果猶豫：請問問您的師友。

組別	對象	數量	售價	限制
書籍文具	適合大中小學生及一般人用	一百組	國幣五角	每人一組

同時：國學進修　書叢刊　大特價　歡迎選擇

便宜眞僞，逃不過智識界眼光！
買與不買，有功夫請過來參觀！

世界書局

地址……四方路七一號　電話……四九七三

天冷了！一刻也離不開大衣：

景昌洋服店

所製的男女大衣：最精美，最經濟。

中山路天津路口
電話六二八八

百病多由腎虧起

腎臟失常足以影響整個身體之健康世界著名之兜安氏秘製保腎丸最宜於治療腎臟失常背痛腰酸水腫風濕臂筋痛沙淋白濁及泌尿器官失常等病患者宜即服此丸免致自誤

兜安氏秘製保腎丸

上海江西路四八九號兜安氏西藥公司啟
各大藥房均有出售

環球齒科醫院啓事

逕啓者　本院爲提倡大衆口腔衛生　樽節個人經濟　特印就常年診牙證四種　分甲・乙・丙・丁・甲種　爲團體常年診牙證　乙種爲家屬常年診牙證　丙種　爲個人常年診牙證　丁種　爲學生常年診牙證　以最少之代價　口腔可得常年之保障　茲將詳章列左

（甲）團體　C.B.A.　二十人每年三十元　五十人每年六十元　百人每年百元
（乙）家屬　B.A.　常年三十元　五年五十元
（丙）個人常年十元
（丁）學生常年三元

利益
免費每月洗牙一次
免費每月檢查一次
免費醫治牙病
免費拔除患牙
持證至上海蘇州分院同等待遇

總院　青島湖南路四四號　電話六六八八
第一分院　上海北四川路八一一
第二分院　蘇州觀前街一七三號

保管箱出租

自開自鎖
秘密穩當

青島大陸銀行保管部啓

九醜一變而成九牛

食色人之所欲快樂誰不好求惟因先天不足後天失調或夜多遺洩腎虧陽痿而成九醜之症者則失去夫妻愛情及閨房眞樂誠爲人生之大憾也近有最新發明外治固精強腎壯陽奇藥「一愛的樂」凡腎虧無力成九醜症者一經施用立刻反弱爲強九醜之症一變而有九牛之力限五分鐘內恢復人生幸福確有不可思議的功效凡腎虧陽痿一切腎部性病立刻見效勝服補品萬倍功效奇特確與他藥完全不同藥性和平保無亢烈傷身之弊子嗣困難者更不可不試遺洩滑精一搽立癒不可思議之強腎特效奇藥也（每瓶可用一百次減沽洋一元）

注意

愛的樂經英政府註冊特許立案風行中外有口皆碑近有無恥之徒惟利是視竟有名目及裝璜相似等影射購用諸君幸祈留意焉

本埠各埠藥行藥店均有代售

慢性自殺

遺洩，失眠，是康健之大敵

皮黃骨瘦！生命危險，

遺精病之起多因色慾過度誤犯手淫及房事過多且而伐以至推殘成因用腦太多操勞過度神經衰弱而影響所致但若有是症切莫視若等閒任令症狹日深切宜速識善爲調劑庶幾亡羊補牢猶可及也本廠有見及此乃悉心研究發其病理配以對症之劑乃有（參友）遺精片以應患者之需求而爲遺精之救星經政府化驗註册給照風行全球此藥乃採用健腦益腎固精補血之特效良藥配製而成對於遺精病確有根本治療之功服後即覺臥眠安適精神舒暢精關堅固即晚止洩久則精神倍增身體益堅而遺精病永遠痊癒矣其功力之神效誠非市上所傳之遺精藥品可比凡患遺洩症者請速服（參友）可由此路而逃生矣

▲每罐減沽洋六角▼

（各埠各藥房均有代售）

新民大藥房經理

成濟　南洋　盛東　太和春　至誠　長春堂　均有代售

青島國貨公司

菊花大展覽　歡迎參觀

三週紀念白送國貨

每日下午二點，當衆抽簽，公佈號碼，
昨日發票號碼末一字，與簽號相同者，
一律白送。

本市新聞

市府舉行第四三零次會議 議決事項十一案

市政府於五日上午九時舉行第四三零次市政會議，出席胡家鳳，周家彥，楊律生，儲鎮，郭秉龢，王時澤，邢契莘，雷法章，袁方喬，列席蔣內然，葛敬應，王錫昌，王兆麟，朱紹濂，董沐曾，孫斌，李蔭枌代，主席胡家鳳，代，紀錄彭望道，如儀開會，

討論事項

第一案，市長交議，據工務局簽呈建築華樓宮人行道，添砌路面台階等工程，請追加預算案，議決照案通過，所需款項由預備金內開支，第二案，市長交議，據公安局簽請會同辦理檢查飲食店攤分配檢查人員車費祈鑒核給發案，議決，照案通過，所需款項由預備金內開支，第三案，市長交議，據教育局簽呈據黃台路小學呈請購買各種圖表，所需款項擬由八月份經費結餘內動支轉請核示案，議決，准予流用，第四案，市長交議，據農林事務所簽呈土溫室修理工程事實上殊感切要，請准予追加經費，祈核示案，議決，照案通過，所需款項由預備金內開支，第五案，市長交議，據工務局簽呈據夏莊辦事處呈稱在李塔羅夏仙源等路展寬路面舊有橋梁涵洞一律加寬改作，需款一千六百二十二元七角四分，祈核示案，議決，暫從緩議，第六案，市長交議，據工務局簽呈整理迎賓館前藤蘿架及樹枝欄杆，所需工程費八百七十一元九角祈核示案，議決，交第二科會同工務局核減，第七案，市長交議，據公安局簽呈第一分局暨第五分局第二分駐所自來水管損壞擬請修理需款一百六十元，祈核示案，議決，照案通過，所需款項由預備金內開支，第八案，市長交議，據教育局簽呈添建江蘇路小學學生廁所，所需款項四百五十元祈核示案，議決，照案通過，所需款項由預備金內開支，第九案，市長交議，據觀象台簽請參加比國博覽會所攝印儀器照片費一百零五元，祈核示案，議決，照案通過，所需款項由預備金內開支，第十案，市長交議，據秘書處轉呈第二科核議據社會局簽呈據療病院呈請追加冬季煤炭費一案四個月共應追加二百四十六元，祈核示案，議決，照案通過，所需款項由預備金內開支，第十一案，市長交議，據社會局簽呈據木業工業公會等呈請恢復補助費轉請核示案，議決，准予追加一百二十元，所需款項由預備金內開支，

華山足球隊 首次出馬戰勝市中
……總結果三比一……

濟南華山足球隊於六日晚來青之消息，已誌昨報，據領隊趙景綱君語記者，本隊為增進球藝特來青觀摩，約一週之停留，即行西返云云，該隊昨日（七日）午後戰市中，今日（八日）午後戰青島聯合隊，其餘各場比賽，現正在接洽中，茲特華山隊員名單錄次，領隊趙景綱，幹事劉應說，刁季平，隊長王復增，隊員陳嘉傑，馬載坤，楊機豪，劉興仁，秦鶴卿，李金榜，湯佩青，慶，秦西燦，王鴻瑞，陳文王立丹，李夢弼，王德達。

又訊，華山足球隊於昨（七日）日午後三時與市中隊在體育場比賽，觀衆極形踴躍，上半時比賽結果一比一，平局，下半時比賽結果二比零，總結果三比一，華山隊勝利。

又訊，青聯足球隊，（非青島聯合隊，係另一組織）自組成後，曾對外作數度比賽，嗣後一部隊員因工作所限，致未得多與友隊觀摩，現該隊又有新軍加入，充實陣容，實力益增，現已約定永翔隊於今日（八日）下午二時，假第三公園足球場會師云。

又訊，華新籃球隊定於今（八日）日下午三時與翔雲隊作友誼比賽，地點假匯泉體育場云。（青島）

膠路籃球賽 昨日結果 警察署獲勝

膠路第四屆籃球分處比賽青島站對警察署，於昨日（七日）下午一時在汶上路球場舉行，球迷往觀者，大有山陰道上之勢，兩隊隊員均實力雄厚，上場溜球不久，即在裁判黃叢祥鳴笛之下，兩隊正式交兵，投桃報李，各逞其能，上半時以八比十，警察署佔先，稍作休息後，易地再戰，第二場開始之後，較前場之戰，更為激烈，青島站終以戰鬥乏術，總結果以二十七比十三警察署佔勝云。 樽

德縣扶輪小學 旅行團昨晚來青 明日開始參觀

鐵道部部立德縣扶輪小學校旅行團將來青之消息已迭誌前報，茲悉該團計教職員八人，學生四十二人，於昨日（七）午後六時半乘膠路五十二次車來青，今（八日）休息一日，明日即開始參觀云 玲

江蘇路住戶 日人被竊 損失衣服三件

江蘇路三十五號，住戶日人原田興義朋，係正金銀行職員，於昨日（七日）晨許二時，正在熟睡中，聞門外有腳步聲，急忙起身查看，屋內物件，發覺被竊去灰色毛大衣一件，紅灰色毛洋服二件，當即報告該管警所，請為查找云。 樽

郵局改訂 封發航空郵件時刻

青島一等郵局現將封發航空郵件時刻改訂，昨已通告週知，茲將該局改訂之時刻誌下，

北上飛機

星期一，三，六，等日，普通，掛號，快遞，郵件，上午八點三十分。星期二，四，五，及星期日，普通，掛號，快遞，郵件，上午八點五十五分。

南下飛機

星期一，三，六，等日，普通郵件，下午一點十五分，掛號，快遞郵件，下午一點〇五分，星期二，四，五，及星期日，普通郵件，上午八點三十分，掛號快遞郵件上午八點二十分。

又訊，青島一等郵局昨發出通告云，查四方現已劃括在青島就地投遞區域以內，嗣後所有青島四方間往來郵件，應按照本埠郵資費納費，勿庸再按照國內資費納費。例如，凡青島四方間往來之信件，重量在二十公分以內，應貼郵票二分，或二十公分，合行通告週知，此告。

時同然 過青赴濟

陸軍第二十二師副師長時同然，帶隨從二人，於昨

法醫倪端拱 昨日就職

上海眞茹法醫研究所檢驗班，今學期畢業者，共有五名，該所呈准司法行政部，派在山東高等法院錄用，茲悉其中倪端拱一名（安徽人），被派在青島高二分院任用，昨日（七日）已正式就職云， 樽

救世軍設立 平民診所 在小港一路 已正式開診

救世軍自到本市設立以來，對於慈善事業，莫不積極進行，茲悉該軍紀滿校官鑒於小港一帶，貧民叢集，時有腿手各部患瘡之人，因經濟困難，無力診治，其情可憫，特在小港一路四號救世軍內，設立平民診療病所，每日上午十時至十二時為診療時間，凡患病平民，概不收費，醫師為德美醫院許百德大夫，及福康醫院劉繹齋大夫二人担任，已於本月二日正式開診，前往應診者絡繹不絕，誠本市民衆之福音也。

江蘇路青島病院 昨起火警 旋即撲滅

江蘇路青島病院三樓十六號病室，於昨日（七日）下午四時二十分，突然發生火警，燃着地板，消防隊趕到，該院已自行撲滅，燒燬地板一段，幸未成大災云。 樽

崇德中學 定期舉行社會視察 分作五組十一日出發

本市私立崇德中學校，校長王文坦，為使學生增長課外常識，定于本月十一日舉行社會視察，全校共分五組參觀，茲將其組別及參觀目的誌下，第一組，赴嶗山露營，第二組，車子隊赴李村第六模範監獄，華新紗廠，水源地等處，第三組，赴四方機廠，四方公園等處，第四組，赴匯泉，海濱公園，太平角，湛山寺等處，第五組，本市電話局，電燈公司，感化所，地方法院等處。 樽

膠路新購機車將駛用 管委會臨時會議決 添用司機以便支配

膠路管理委員會於四日舉行第二九五次臨時會議，出席者委員長葛光廷，委員崔士傑，鏤宗淵，許文國，列席者祕書尹援一，主席委員長葛光廷，記錄祕書尹援一，開會，主席恭讀 總理遺囑，審查上次議決案，

討論事項

㈠總務處呈擬本路分段聯席會議章程草案乞鑒核案，議決，照准，㈡，總務處謹簽機務處呈以新購機車四輛即將上路駛用，請准照二十五年度預算所列人數添用司機升火以便支配一案，祈核示案，議決，照准，㈢，工務處呈送博山發電所安裝鍋爐打樁基礎增築水池並裝水管工事施行書，請核准案，議決，照准，㈣，工務處呈送建築揚淵河孝婦河聯合大橋橋台橋墩並聯合大橋鋼橋工事施行書，請核准案，議決，照准，㈤，局務會議議決案，本路員工俱柔軟體操案，由體育會依照五項原則釐訂詳細辦法，函局核准施行案，議決，三項刪除改為女職員辦法另訂之 五項刪除改為一月之內無故曠操一次者告誡，二次者申斥，三次者罰薪一日，連續罰薪三次者記大過一次，體育會於本週內釐訂詳細辦法，自本月十六日起實行。㈥，工務處呈為擬請仿照車機兩處先例舉行工務處務會議，祈核示案，議決，照准，㈦，工務處呈為奉交下部令抄發官莊煤礦丁棟臣請築運煤專用輕便鐵道原呈並附說明書及實測圖令仰查核具復一案遵查情形案，議決，據情呈覆，㈧，材料處呈請購料單第二六九號，第二七一號，第二七二號，第二七三號，第二七四號，第二七七號，第二七九號案，議決，照購，㈨，購料審查委員會第三三八號報告標購亮白磁油案，議決，照准，⑪，購料審查委員會第三三八三號報告標購臭油案，議決，照准，⑫，購料審查委員會報告標購軟扁鋼案，議決，呈部，⑬購料審查委員會第三三八六號報告標購道岔枕木案，議決，照准，⑭，購料審查委員會第三三八八號，標購長警呢大衣案，議決，呈部。

山東建設廳 水點測量隊昨晨抵青 日內即開始測量工作

山東建設廳全省水點標準精密測量隊第一大隊，一行九人由隊長孫紫鈞率領，昨（七日）晨八時乘膠路二次車來青，下車後，赴裕通旅館休息，日內即開始測量，青市各處水點標準，約勾留十餘日，由青去即墨測量，在即墨工作完畢，再至膠縣，高密，莒縣等處，茲將其職員名單，探誌如下，隊長孫紫鈞，隊員張望之，程致祥，岳經蔭，孔憲明，牟立德，張奎元，劉慶全，梅希獻。 玲

文德學生 昨日參觀 四方機廠

本市濟陽路私立文德女子中學校於昨日（七日）下午二時由教師率初中部學生三百餘人，赴四方機廠參觀，參觀畢，在四方公園略事休息，迨至五時許，始行返校云 樽

王京平誣告房東案 法院昨日審理 定於十一日上午宣判

本市臨清路京平醫院院長王京平，日前以子彈栽贓於其房東陳某並經法院檢察官以誣告公共危險物之罪提起公訴各節已誌前報，茲悉，昨日（七日）下午二時許，法院已公開審理，並定於本月十一日上午宣判云 （樽）

婦人孫周氏收藏烟具 警察查獲送審判處 處以二百元之罰金

即墨婦人，孫周氏，年三十八歲，因收藏吸食鴉片之器具，被公安一分局查獲，送交公安局，由該局轉送市府煙毒人犯審判處訊辦，該處科以罰金二百元，茲錄其判決書如下：

判決 被告孫周氏，女，現年三十八歲，山東即墨縣人，住肥城路三十八號，無業

右列被告因持有煙具一案，經本處審理判決如左，

主文 孫周氏明知為專供吸食鴉片之器具而持有之所為，處罰金二百元，判決確定前羈押日數，准照一日抵罰金一元，烟具照卷沒收。

事實 緣本年八月九日第一區公安分局警長翟子芳查得被告有吸食鴉片情事，當即報由巡官王茂惠帶警到場，將烟具搜獲帶案，送經公安局訊據供稱，伊母因病吸食鴉片，死去之後；所遺烟具，並未焚燬，自不吸食等語，移請訊辦到處，交醫調驗，亦無烟癮。

理由 查孫周氏明知為專供吸食鴉片之器具而持有，業經明白供認，核其所為，應依禁烟治罪暫行條例第十六條處以罰金二百元，判決確定前羈押日數依刑法第四十六條第二項以一照日抵罰金一元，烟具依同條例第十七條宣告沒收，合依刑事訴訟法第二百九十一條判決如主文。 樽

謝剛哲 今晨抵青

第三艦隊司令謝剛哲，日前偕其夫人赴濟，入齊魯醫院檢驗身體，現已事畢，於昨（七日）晚十時乘膠路二次車東來，今（八日）晨八時可抵青云。（玲）

田徑賽三週今日舉行 男女參加者均不踴躍

田徑單項賽第三週比賽，六日晚報名截止，男女各級參加者，除男子組有二十二人報名外，女子組祇有八人參加，與上兩週人數相較，減少過半，關於比賽秩序現已排定，准今日（八日）上午八時半起，假體育場舉行，茲將各級參加名單，附錄如次。

▲男初中四百公尺，呂吉田，高士田，唐守信，張芳琳，王嗣任，陳瑞湧，許翼鵬，董克禮，丁灝源。

▲男初鉛球，蘇承先，馬金鳴，高會武，龐承棣，李治東，王樹勣，徐振元。

▲男高中四百公尺，杜亮功，李德俊，崔祥慶，王永福，楊永玠，于鴻陸。

▲男高四百公尺，張家昌，曹克銘，何富林，張芳榮，張濟濱。

▲男特四百公尺，尹至義，郎立亭，許廷瑗，陶鏡海。

▲女初壘球擲遠，姚淑嫺，趙桂英，王素珍，王玉鳳，鮑鳳柏，蘇銘儀，曹正蘭，陳海倫。

無主屍體 警所掩埋

荷澤一路公共廁所南面路側，於昨日發現男屍一具，面黃肌瘦，類似嗜毒者，年約二十餘歲，身着藍褂黑褲，小港沿公共廁所內，於昨（七日）晨發現一自縊者，年約四十餘歲，衣服襤褸，狀似乞丐，西鎮戒毒所遊民卞宗奎（長山人年三八歲），楊玉三（即墨人年五十八歲），譚致和（安邱人二十二歲）等三人，均因患病身死，於昨（七日）以上屍體五具，前後經法院檢察官檢驗後，由警所掩埋云。 樽

邊省采風錄 介紹察哈爾於國人 （續）

㈥，拜堂，將新娘迎娶至家中後，第六步即為拜花堂，即男女舉行結婚儀式之處，或在屋內，或在院庭中，其佈置，係在新夫婦面前，預備一高桌，供奉天地神位，上置一斗，斗內貯糧，以紅紙封蓋，插以弓矢，並陳列剪尺，秤，鏡，箸等物，由女賓將新娘引導登堂，與新郎相偕行禮，有贊禮在旁高唱禮注，均係行三跪九叩首禮節，或有新娘鵠立一旁，新郎單獨行禮者，或有在新郎行跪禮時，新娘祇跪於旁者，或有贊禮人口唱喜歌，而手撒五色糧與紙花者，俗又稱此為「下親」，禮畢，則入洞房，新郎先行，新娘隨之，示夫唱婦隨之義，又新娘由下車轎以迄遂洞房所行之路，皆以黃色布鋪置路上，謂之「履黃道」，意在取其吉利，亦間有用紅花氈者，洞房門前設有馬鞍一具，新郎新娘均須跨鞍而過，相繼入室，取夫婦平安之意，此時新郎挾弓貫矢，分向洞房之四隅注射，或但作欲射之狀亦可，或有向新娘闢弓作欲射狀者，或不如此，即竟將弓矢插于房之四隅者，謂如此意在表示男子有尚武精神兼有四方之志，至於供刀剪尺箸鏡等，則表示女子應職司針黹，主持中饋之義，秤則男女平衡，鏡以取其光明，新娘入洞房後，即由新郎以劍或用矢，秤，以挑去新娘覆面之紅巾而後出，或俟新娘脫去鳳冠蟒袍，更換便服後舉行「合巹禮」，即係酌酒一盃，令新夫婦共飲，或各飲一盃，或於翌日舉行，或逕不行此禮，㈦，參拜，洞房花燭夜之後一日，新娘即行參拜禮，俗稱「認大小」，亦有當日即行此禮者，先由家中之翁姑妯娌等，次親戚，再次為來賓之有深交者，皆有人指導行禮，或並拜祖廟，或展拜墳塋，或調拜鄉里，親戚來賓之受拜者，率各以物品持贈新娘，或以金錢首飾相贈，均視親戚之遠近，交誼之深淺及貧富而定，主人于新娘受禮後，或張筵款待，並令新夫婦雙雙於席前致謝，㈧，回門，最後即為回門，係於婚後之第三日行之，或另擇雙喜日舉行，由女家發動，接女並其婿一同至女家少住，婿到岳家後，亦如女之拜其家人者轉拜女家之尊長，其拜來賓，有夫婦同住三日始歸者，亦有當日即返回者，或婿先歸，而女後歸者，由撮合至回門中間經過之歷程，大都若此，至於新式結婚，則寥若晨星，鬧新房，聽新房之戲，各地咸同，惟寶昌縣有特俗，即以來賓所贈之禮物置於禮堂，使新郎新娘爭取，以爭得多物者為有福，又有以月餅一個，使新郎新娘用力爭裂之，亦以多得者為福，現當局聞已有改良陋風之令，

喪葬

接三，送燈，告天紙，逢七，經渡亡魂，

養生送死為人子之天職，人子對於父母，生當竭力，以盡孝，喪則竭情以盡哀，故曰「事父母能竭其力」，又曰「惟送死可以當大事」，察省民情樸茂，風氣未開，對喪葬之禮，極為隆重，惟因其習俗不同，多屬於無謂之迷信，茲列舉於次，

入殮，為收殮死者之遺體，而有大殮，小殮之分，小殮即為死者更易新衣，現察省各地，均在死者未斷絕氣息以前行之，謂不如此，則死者氣絕即不得享新衣，殊與古時屬纊致愼之意相違，若死者當時精神上稍有清醒，見家人遽為之更換新衣，知與骨肉訣別，為時已暫，當更予以痛苦，小殮之後，繼以大殮，或於死後當日舉行，或於次日行之，即係昇死者遺骸入於棺中，殮時凡死者之男女眷屬皆着喪服，其服喪之輕重，以五服之近疏之差，並全家舉哀，日無定次，設祭供奉一如生時，與內地無異，惟門首懸白紙，名稱告天紙，則不相同，杜甫詩云「剪紙招我魂」，或係取招魂之意，因各處附會不一，名遂不同，並於門內立「陽榜」上書死者姓名生卒年月日時，享年若干，不列孝子之名於榜尾，此又同者，接三，接三係死後第三日舉行此禮，孝子既訃告親友，親友或來弔唁，並各送燈籠一對，喪家則邀集僧道，奏樂前導，孝子換告天紙，辭柩前，赴城隍廟，如無城隍廟處，則往五道廟，同時並以火把燈籠引路，比至廟前，孝子跪地，取所挾告天紙，於神前燒之，繞各三匝，然後即出廟，左右高呼死者名號三聲，以歸，抵家，所有亡者之女眷，併孝子均跪地，祇迎於門內，撕告天紙之一角，孝眷即呼死者，沸哭直達，抱懷於柩前，靈位之前，就此焚化，……地，接三人前不知其每晚所取相殊報，廟又即禮在本地，由孝子等，死者之室內至廟供設，女眷同時食性，烟酒等物皆為死者所必哭泣，如死者之器具，三日洗備之梳，以各色紙紮，人物焚化者，亦間有紮做牛馬等物，（未完）

女子王桂蘭 背母潛逃 但求個人愉快 不顧老母悲痛

膠州女子王桂蘭，現年十九歲，在滄口某紗廠作工，住滄口松柏路，有母年屆七十，桂蘭每月可收入十二三元，母女省吃節用，相依過活，如此者將近二年，不料桂蘭近來，與前大變，每日擦胭抹粉，大事修飾，並時常無故曠工，所得工費，自然減少，其母雖生疑心，但未加以追究，而桂蘭竟於前（六日）午前六時上工後，至昨晚未歸，其母悲痛已極，遂開具面貌報告該管警所，請求查找云

上海飯店

敝菜社特請在俄境作名廚師專烹調俄法大菜味道適口與別不同各界諸位勞步駕臨不勝歡迎再內有西式大小房間出租屋內清潔家器俱全價錢格外便宜

敝社上海飯店啓
湖南路三十五號
電話五九零二號

代理 威海衛 盛農菓苗園

◆挽救農村經濟 ◆莫如栽植菓樹 ◆欲求本固菓實 ◆必須眞確種類

鄙園自開辦以來特聘優等技師富有經驗研究得法各種菓苗均係自培種類務求眞確苗木選植優良久蒙各界贊許茲為推廣銷路起見價格分外從廉並請各苗場各學校各試驗場以及欲大規模造園林者加以注意要知採購鄙園各種菓苗決不能受種劣苗差之虞顧主欲閱菓苗目錄函達即奉如蒙惠顧無任歡迎

青島代理處 元和德皮革行 即墨路門牌六號 電話三二一八五號

非常時期中！敬告全國學生界

青年學生為國家之棟樑，亦為社會組織之原子，一國之盛衰，與社會之興革，青年學生實負莫大之重責，況當此國難非常時期，青年學生對於已身之健康，尤應注意，不可稍有漠視，蓋欲救國必先強身，欲強身必先健腦，因腦為人一身之主宰，亦為思想之策源地，腦力充足，思想靈敏，固於學業與事業前途有絕大之進展，即國家民族之復興，社會之進化，實亦有賴焉，茲敝行獨家經理之德國補腦奇藥「腦特靈」為嵩治腦力不足神經衰弱之症，功能改造人腦補充腦力，凡用腦太多，勞思過度，以致記憶力薄弱，理解力減退，精神困乏等症，服之立奏奇效，洵為舉世獨一無二之補充腦力敏睿思想之妙藥也，腦特靈每盒一元，外埠函購，寄費加二。

青島總代理濰縣路五十七號 南洋藥房 電話五八四二號

新生素

是戒烟解毒之特效藥 是黑籍同胞之救星

新生素之功效與唯一之特色。在可於服時，照常吸煙。惟須自行逐漸減小。其漸減程序。據服者之實驗報告。則煙癮自可逐漸減輕。服後兩天。見煙乏味。服後五天。見煙怕吸。連服十天之後。煙癮斷絕。煙癮已除「新生素」亦隨即停服。毫無痛苦。新生素不惟為戒煙斷癮之特效劑。即患紅丸嗎啡等毒者。服之亦奏奇效。藥性王道。不含絲毫毒質。已無難於吞服之弊。復不有傷礙腸胃之患。且服藥期中。無妨工作。洵為戒煙第一藥也每盒一元。

青島濰縣路五七號 南洋藥房總代理 遠東總經理上海南京路四八〇 大中洋行

遺失福田獎券聲明作廢

本人代銷福田獎券於十一月七日上午十時在青島病院診病將大衣置放內科診察室室外客座上致遺失衣袋內之福田獎券一二三三二・一二三三三・一二三三四・一二三三五・一二三三六・一二三三七・一二三三八・號共七張除向湛山寺將上列各號註銷外特此聲明作廢

代銷人孫譽清啓

接骨專門

谷洋三郎以三十餘年的學問和經驗來應世，就在青島說，也有二十餘年的治好跌打損傷折骨攣肌的經驗，像這樣的接骨推肌家，青島的各國人中，只有一人。這不是吹的，請打聽打聽吧。如有跌打損傷，希望不殘廢的人。請您一試，當信言之不謬。

館址德平路九號 電話三二八三號 一心館谷洋三郎

內政部特許發行 青島警察沿革 鉻金銘著

全書三厚冊定價三元特價七折本書內容悉照青島警察近五年設施編著取材豐富種種有效方案為各地警察機關所無者甚多出版以來銷遍全國最合政警人員參攷之用

近出版 青島風光 鉻金銘

全書一厚冊實售六角本書為唯一導遊勸著其於本市衣食住行指導極為周詳確初次來青旅行或參觀者不可不備欲知青島市政狀況者尤不可不讀

本市各大書局均有代售

青島市市立中學校友會啓事

逕啓者本會現已正式成立所有歷屆高初中畢業同學暨曾在本校肄業一年以上之同學皆得為本會當然會員查本校成立十載於茲同學分散各處深恐調查難周敬希諸同學開示姓名，籍貫，畢業時期，現任職務，及現在通訊處，務於最短期內函知本會登記以便聯絡而盡互助之誼為要

通訊處：青島市市立中學校友會

青島市立民衆教育館通告

本館廣播電台變壓器損壞此項變壓器因無成貨可購已委託電料行代為纏製計三日即可製成故本月八九十三日不得不停止播音特此通告

青島市嶗東鄉區建設辦事處招標通告

案查本處現擬招商標建市立青山小學校舍一處計共教室三十二間，並開闢操場一處，凡各商有願承包者可自十一月三日起逕呈該校領取標單圖樣及說明書等件，詳為閱覽即將該項價格切實估計填註封固，以便投標此項標函，統限於十一月八日上午投遞本處標箱，即日下午當衆開標，過期標函，概作無效，特此通告

中華民國二十五年十一月三日

各地新聞

粵港間走私風熾

前之賭徒皆趨此道 關員查緝異常忙碌

香港通訊，毗連香港之深圳埠，自粵施行禁賭後，從前靠賭爲生者，多閒居無事，利用機會，祕密集資組織走私機關，以洋糖爲運私主要品，上月杪有五六十人挑負大批私糖，由羅湖起，欲過深圳，海關員瞥見，乃吆令停止，私梟不從，關員乃開空槍制止，然無效，乃卒開槍將其中一人名李本生者擊傷，其餘均逃散，留下私糖共四十多担，自發生私梟被槍傷後，華南走私問題突趨嚴重，中國海關亦決以武力嚴懲私梟，記者以事關我中國稅收，極爲重大，即爰採悉其眞確情形，分錄如下：

走私組織 查走私之組織，係由一二提倡有資財者起而組織，如商店之集股然，規模頗爲宏大，屢蹶屢起，最近私梟復風起雲湧，擴大組織，添招大量資本，最雄厚，資本之走私組織，已由二三間而增至六七間，均擁有超數萬元之資本，勢力頗爲雄大，走私機關，則以與深圳毗連之上水一帶鄉村爲總根據地，其他離粉嶺數英里，再上則爲深圳，即爲華界，私梟則由香港將貨付廣九，廣九車運赴上水屯集，再運至英界之深圳河邊。

運私途徑 彼輩走私之途徑，分水陸兩方面，水道大半用帆船，由長洲落貨，但爲運往新界方面之英界墟場鄉村，實則乘機偷入內地，陸路走私，則以新界上水深圳爲唯一之途徑，蓋陸路行動，易於水路也，其私貨事前屯於上述各地，一有機會，即僱用上水各鄉鄉人，聯羣結隊，扛貨涉淺水渡深圳河，偷運時間，多在夜間活動，故緝私人員，欲向之踩緝，極難偵悉其行動，即使目覩其偷運，在未越華界時，緝私員亦不能越界拘拿。

私貨種類 計私運入粵之貨物，日本呢，洋糖，麵粉，電油，煤油，士敏土，火柴，人造絲、疋頭爲大宗，上述上貨物，疋頭，尤以洋糖，人造絲三種所獲利爲最雄厚，內地糖每担售價由三十四五元，突漲至四十一元餘，開粵糖價前所未有之新紀錄，在港糖價曾通中上等砂糖，每担在六元餘左右，故偷運入內地走私每担可賺二三十元，至私運入港者，則有錫礦，香烟，土煙等，則因錫礦爲粵省令禁出口之物。

善後辦法 私梟之風，既如此猖獗，省港當局，極爲注意，查華界方面，原有全省水陸緝私總處緝私隊，海關緝私隊，鹽運署緝私，粵鹽緝私分處督察等，嚴厲偵查截緝，現復在深圳河沿岸增設海關檢查處，及編組特別騎隊，常川巡邏各交通要隘，同時港方亦增派各警察查英界邊境，以截緝由內地私運烟酒等逃稅品來港，然以雙方地段遼闊，故尙有鞭長莫及之感。

澳門私貨 澳門與中山縣地相接，而兩地物價，因關稅關係，相差有幾及一倍，中山縣境洋貨價格昂貴，固不在言，即日常必需之米糖鹽等，亦與澳門免稅貨品之價格相差甚遠，故附近鄉民，因食澳門之貨物，價平，多赴澳購買作日用，一般私梟見有利可圖，遂聯合附近鄉民大批走私，亦分水陸兩路偷運，且彼輩私梟，多備有犀利槍械，及土砲等，如緝私隊人數過少，雖發覺亦無法執行職務，祇有目逆而送之耳。

充斥中山 現中山拱北關，走私日形猖獗，稅收損失極大，爲維護國家稅源起見，特張貼布告通衢，獎勵人民舉報走私之私梟，且懸賞，有多至將私貨估價之五成充賞者，並加調水陸緝私隊一隊，協助緝私，現駐守灣仔與南屏鄉之水陸緝私隊百數十人，而駐在附近大山放步哨，關閘與前山之間之緝私隊，亦加緊工作，目下中山縣，私貨觸目皆是，故正當商人，大受打擊，皆望政府加緊緝私云。

男女日僑服藥情死 擁抱待斃爲人發覺

天津通訊，日租界閘口街日商西川染料店，有日人宮崎廣次，年三十七歲，熱戀壽街置屋茶店藝妓日女榮香（年十八歲），榮妓亦頗以身相許，結爲夫婦，但負債甚鉅，迭請宮崎代爲清償，宮以無能爲力，二人不克團圓，乃萌厭世之念，昨（六日）晨一時許，榮香至西川染料店往晤宮崎，同意自殺以了心願，當時寫得遺書數封，然後各服安眠藥水多量，互相擁抱待斃，事爲人發覺，報告日警署，急將二人送赴同仁醫院救治，迄昨晚尙未脫險云。

山東河務局呈請省府獎勵本年修隄各縣長

各縣出力第四科長由建設廳分別嘉獎

濟南快信云，本年山東省境黃河經省府主席韓復榘之嚴密督防，黃河水利委員會委員長孔祥榕親行督導，山東河務局長王愷如督率沿河各縣長，各總分段段長，防汛員，縣第四科長，鄉鎭長等之晝夜防範，故雖有警報，而未致成災，現霜清已過，水落歸槽，山東河務局特向山東省政府，及黃河水利委員會，呈報安瀾，並請省府將本年修堤搶險異常出力之濟陽縣長孫駿昌，利津縣長薛儒華，前惠民縣長魏漢章，范縣縣長張振聲，前鄄城縣長現任蓬萊縣長秦道墉，歷城縣長張賀元等六名，各予記大功一次，蒲台縣長賈起中，壽張縣長周子欽，陽穀縣長楊震峯，濮縣縣長張儒玉，東阿縣長莊守忠，平陰縣長錢瑞桐，濮縣縣長苗振武等七員，擬請分別記功一次，至其他出力人員沿河各縣第四科長則請由建設廳分別記功或嘉獎，沿河出力之鄉鎭長及河務局所屬各段汛員等，並由河務局分別嘉獎，並須發給獎章，以示鼓勵，茲將呈報安瀾呈文及擬獎各縣長，分別探誌於下。

呈報安瀾呈文

竊維治河之道，貴乎相時設備，見機而作，譬諸用兵莫儆，因事先不備，故喪師於羅盧，宋襄因見機不作，故失敗於楚軍，書稱有備無患，易著履霜堅冰，治河無以異是，本省黃河，處下游尾閭，面窄狹，不如冀豫之寬宏，民埝改提，不如冀豫之高厚，自上年董莊決口，河道游淺，尤甚往昔，近年西北氣候轉熱，冰雪既豐，雨量亦大，倫於夏季，冰消雪釋，浩浩蕩蕩，奔騰下注，勢將不能容納，幸鈞座兼任河政，及時籌辦各段春廂工程，乘機修培出水較矮堤埝，壽張縣境黃花寺，長淸縣境北店子等處，招商承修而外，並用軍工培修南四分段大堤，興築南一南二南三北二北三北四各分段土牛，復征用民夫培修北四北六兩分段大堤，猶恐不保安全，又督夫加築南四北六兩分段大堤子埝，又監督范壽陽三縣縣長調夫培修北岸民埝，一面積極籌購大宗防險料物，以備大汛，旋入汛期，河水雖漸增漲，而平灘淺瀨，迨交秋汛，山洪暴發，涇，渭，漳，洛，分匯於黃，吞浴日之濤，排山倒海之浪，奔鯨駭亂，一瀉千里，慄如滄任之時，適值工防緊張之際，朱口報險於前，董莊告警於後，其他各段報工文電亦雪片飛來，經督率沿河各河各縣長，總分段長防汛員，第四科長，鄉鎭長等，晝夜嚴密防範，未致僨事，然揆厥原因，實出自鈞座及時籌辦春廂，先期採購備防料物之力，並賴黃委會孔委員長櫛風沐雨，僕僕河干，督道盡善之力，現霜清已過，水落歸槽，普慶安瀾，惟念沿河各縣長第四科長，區鄉鎭長等，自春往秋，促事河防，或征夫修堤，或督夫辦理，率皆勤苦卓著，始終匪懈，追念前勞，洵堪嘉尙，除各縣出力之第四科長由局咨請建設廳核獎，防汛員，區鄉鎭長等由局按照河工獎章辦法核獎外，所有各縣長茲擇其尤爲出力者，繕具銜名淸摺，理合備文呈請鈞府鑒核，伏乞恩准分別記功，以彰勞勛，而勵將來，實爲公便，山東省政府主席韓，山東河務局長王愷如。

請獎人員名單

濟陽縣長孫駿昌征工培修黃河北岸，大堤工長四十一公里餘，合土八十五萬六千餘公方，利津縣長薛儒華征工培修黃河北岸大堤工長一公里餘，並架築王莊一帶子埝及催工民料，前惠民縣長魏漢章大汛期間督夫查塡北岸大堤劉旺莊，李家廟等處獾洞鼠穴消弭隱患，范縣縣長張振聲征工培修北岸民埝工長二十二公里餘，合土六十五萬七千餘公方，並於原估冊外，增修土戧土牛及補修道口，前鄄城縣長秦道墉籌款籌料督夫培築王民埝決口，及培修格埝，歷城縣長張賀元征工培修黃河北岸大堤工長二十六公里餘，合土六十七萬七千公方，以上六員擬請各記大功一次，蒲台縣長賈起中催工民料，並代辦南四軍工修堤柴草及招雇磚工實心任事，壽張縣長周子欽征工培修北岸民埝工長十六公里餘，合土三十七萬一千餘公方，陽穀縣長楊震峯征工培修北岸民埝工長五公里餘，合土十三萬一千餘公方，濮縣長張儒玉大汛期間督夫搶護蝎子灣石壩及征工培修圈裏王莊南民埝及添築壩基，東阿縣縣長莊守忠大汛期間督夫搶護黃河北岸魏山范坡王坡等處民埝險工，平陰縣長錢瑞桐大汛期間督夫搶護黃河北岸陶嘴迤東民埝邵莊險工，濮縣長苗振武大汛期間在董莊調夫搶險，並督飭搶護柳圈埝工，以上七人擬請各記功一次，（六日）

宏濟醫院 戒烟廣告

急戒　血淸戒法三日至一星期一等室四十元善後調養八十元二等室三十元善後調養卅元三等室廿元善後調養十元

緩戒　服藥或注射一星期至三星期由二十元至八十元住院者另加住院費

血淸戒法爲最迅速最澈底之方法合於有急務者戒毒之用服藥及注射爲最舒適之方法合於體弱年老及女性戒毒之用其收效則一也

院址：浙江路十二號　電話：五七三二號

大仁堂　立愈久淋　白濁丸

完全保好各界證明一准有效

敢稱治淋神藥服用非常簡單愈淋非常速快無論新久白濁下淋尿後滴偏墜腎虛老濁常年不斷用過千方百藥不好洗療注射無效此丸只用一盒立愈奇方奇藥與市上各種成藥確有所不同男婦淋病完全包愈小盒二元大盒四元

大仁堂　婦女　破血丹

此藥專治婦女經閉不通數月不見腹中積病左條右塊血聚成癖肚大形血蟲痨症鬼邪胎病孩死腹內不下一切難疾隱病凡婦女血水不見之病千方百藥治不好此丹只用一付其病立下重者二付百病化爲血水元氣不傷百試百驗每付三元　單料一元六角

消毒大王一掃丸

此丸效力非常之大凡是男女染毒之症發生軟硬下疳腫痛毒串筋骨痛老毒不淸淋毒不淨皮膚瘡症一切新舊毒症遍治不好打針無效即服此丸其毒立從二便消出一掃淸完永遠除根每盒二元另有詳章此藥業經各界驗名實有特別效驗

調經止帶丸

一盒保好無效退洋　婦女白帶久而最傷元氣月經因之不調百病因之而生面黃肌瘦飲食無味有時發冷腰腿酸痛頭暈肚痛赤白帶下之症一盒保好常服延年每付四角每盒二元服法另有詳單

北平張氏保肺丸

潤肺化痰定喘止嗽寬胸順氣立見神効不論男婦老幼年深日久勞傷咳嗽吐痰代血夜不安眠咳嗽不止一切風寒咳嗽等症服此一付立効三付斷根每服大洋一角

調經養血保眞丹

婦女常服永保平安安胎種子坤中之寶

專治婦女經血不調月經前趕後錯經期腹痛血色不正病塊崩漏白帶下寒流白肚腹墜疼腰酸腿疼兩脇發脹膈悶嘔吐惡心食涼瘀血成病左條右塊氣短神虛頭暈頭痛四肢酸軟咳嗽痰喘氣血兩虧午後發燒作冷面黃肌瘦不思飲食日輕夜重自汗盜汗身體素弱胎前產後失調作病或姑娘經閉乾血癆症服此丸立服立效一切新舊經血不調百病皆治藥到病除常服此丸調經養血滋陰補虛安胎種子最稱女界寶丹服法另有詳單每付三角半打一元六角一打三元外埠函購加郵二角

開竅耳聾丸

不論男婦老少遠年近日耳聾耳底耳痔耳內蟬鳴有風聲樹聲或因幼小耳底舊根或因槍炮驚嚇或因腎虛病後失調一切耳聾不通不聽之病用過中外各藥不好此丸只用一小料即愈小料一元二角半料二元

化癬淨面水

主治酒刺粉刺面生疙瘩雀斑汗斑面皰黑臉風癬白癬汗疹皮粗一切面部各種色痣癬積瘢點皆有奇效　大瓶五毛小瓶三毛　萬春堂總售處

心胃氣疼丸

不論何種心肝胃痛氣疼胸疼肚疼及胃肚脹悶脇痛食入即吐積滯痞塊等症多年老病服用此丸解鬱舒肝寬胸順氣痛疼立止凡由肌飽或急氣多得之病三付準好每付二毛一盒六付一元

青島分銷處

太和春…金鄉路　萬春堂…高密路　聚寶藥房…黃島路　永聚福…博山路　台東鎮威海路泰和堂　會海藥房…費縣路九十一號

各縣代售

曲阜…聚昌號　坊子…聚德堂藥房　龍口…萃華藥房　泰安…普成號　濰川…全生茂號　周村…同興茂

大仁堂藥房

烟台分銷處：奇山藥社南門大街　外埠函購加郵二角寄信濟南大仁堂

濟南小分處：緯六路　博山縣雲莊稅務街　濰縣藥生堂東關瓜地市街

明星大戲院

十一月八日，九日、十日・連映三天

與詹寧斯主演的肉體之道有異曲同工之妙

轟動世界的名片「賢父・孝子」從此不能專美於前

藝壇宿將 琪恩赫旭 不朽傑作

有功世道，哀感凄楚，倫理鉅片

愁雲籠罩，片片畫面，血淚斑斑，透濕銀幕

父慈子孝

流離顛沛，歷盡世間崎嶇！死別生離，飽經人生痛苦！

孝感動天心　慈祥增福壽

愛妻分娩喪命，長男墮機身亡，次子戰地失散，不幸之事，紛至沓來，風燭殘年，何堪遭此

福祿壽

今日：加映一◎一國人均宜一觀之國事新聞片

蔣委員長壽辰 獻機祝壽

本片詳解：大隊飛機參加獻機祝壽表演

福祿壽大戲院

十一月八日，九日，十日，連映三天！

米高梅影片公司以其一貫之作風精益求精大貢獻

狗明星　影壇神童　反派怪傑

小琳丁丁　賈克古柏　伽利亞

曁琪恩漢旭等合演爲「金銀島」後最緊張刺激之傑作

人類至情至性，暴露無遺矣！

睥睨一切　無儔精湛

義結金蘭

意氣相投，恩重異姓骨肉！肝胆互托，願效熱血男兒！

天眞爛漫的小壯士誤入牢籠，備歷艱險

殺人越貨的大惡霸爲友犧牲，性命孤注

矯健機警的狗明星剪除奸凶，力擒盜黨

加映五彩歌舞短片　戒酒記

老年人在寒季往往不免病痛纏綿深居簡出通常均謂此係年齡與天氣之關係然兩者雖或爲增病之緣但並非致病之故蓋人無論老少季無分冬夏病痛之眞因總在血液虧損苟血液豐富純潔縱使年高亦可無病無痛一如常人也　蕪湖中和坊十二號前任安徽縣長之張綬卿先生雖在寒風凜冽之時仍享康甯壯健之樂其能如此謂係得力於韋廉士醫生紅色補丸補血益血清血之功茲將其肖影附刊於上來書摘錄於次請試一閱便知其詳張君書云『鄙人年老血衰精神萎頓年來一交冬令即覺四肢疼痛步履維艱叠次治療均無效果嗣經友人介紹試服韋廉士醫生紅色補丸服用不久精神煥發舊症漸除去冬疼痛之症竟未復發韋廉士醫生紅色補丸業已使余十分强健矣用誌數語藉伸謝悃俾同病者知所問津焉』請服韋廉士醫生紅色補丸使君血液充盈良好自可免患血虧人所常患之各疾如血虛腦弱早老胃呆痛瘋瘧疾婦女特症種種痛苦今日應即開始服用此丸而保終年康甯也各藥房皆有出售或逕向上海江西路四五一號韋廉士醫生藥局函購每瓶大洋一元五角六瓶八元郵力在內

無煙之火

火固有用而不能無烟惟自電氣之發明與利用無烟之火已屬可能止痛藥固有裨於康健而每利弊參半但自紐祿豐之問世止痛之有利無弊已理想實現矣

紐祿豐絕對不含痲醉品或其他有損成分故其止痛之功最爲安全有益且能於數分鐘之短時間內即奏奇效請試紐祿豐以止頭痛　牙痛　耳痛瘋濕痛　月經痛　或割傷　灼傷燙傷　創傷　種種因傷疼痛而證其完美之止痛功效也　紐祿豐各藥房皆有出售或向上海江西路四五一號韋廉士醫生藥局購備一次購五瓶者大洋一元郵力不取不滿五瓶者每瓶二角郵力另加

青島成和堂書局爲擴充門市 書籍・文具

大特價 三十天

欲知怎樣特價請來參觀比較便知其詳

良好機會　千載難逢

期間　自十月廿六日起至十一月廿六日止

地址濟寧路　電話四一八零

（味之素）

味の素

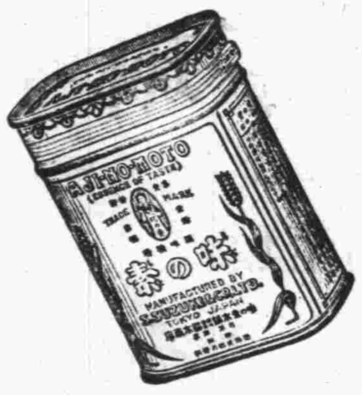

加了味之素
鮮美而可口
吃了還要吃

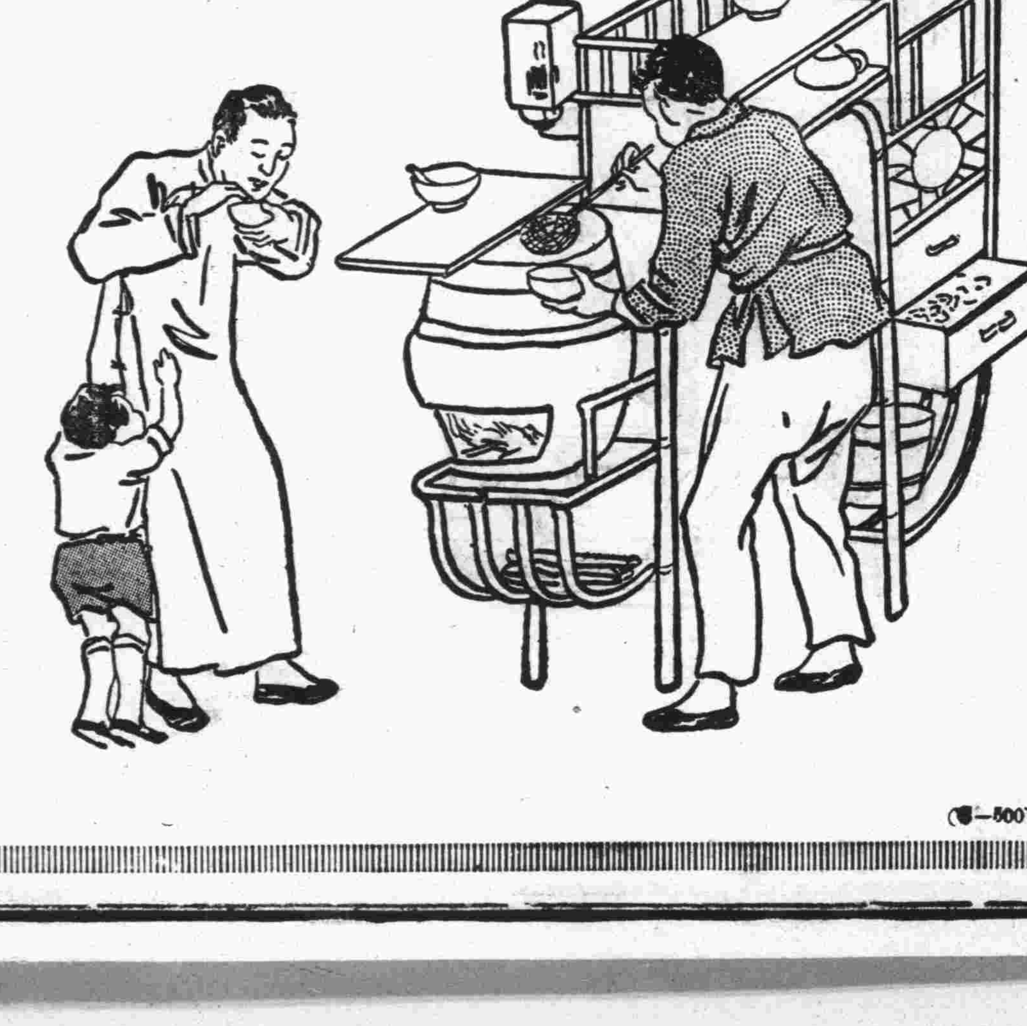

歐美各國之權威學界一律所確認
是爲寰球無二純粹結晶調味精粉

(粵—500)

痔疾 咯維導爾

特効藥

KAVIDOL

本劑之特長

一、全無刺戟性
二、立去疼痛及痒感
三、具有止血・殺菌收斂性・呈局部潰瘍及外傷面之防腐作用
四、促進瘡面組織之新生
五、絕無副作用
六、用法簡便・價格低廉

主治

一般痔疾・痔出血
一般脫肛・肛門裂
瘡・肛門周圍炎

包裝

坐藥　六個裝一匣　十二個裝一匣　五十個裝一匣
軟膏　二十五瓦裝一盒

各埠大藥房均有出售

總發售處　株式會社塩野義商店　大阪市東區道修町三丁目

K-26

窩窩頭

投稿簡則

一、本刊取稿公開歡迎低級趣味文字

二、來稿如能以農村生活當前事實為題材以細膩生動之筆出之則為尤歡迎

三、來稿有刪改權一經刊載酌致薄酬[illegible]

四、[illegible]由營業部發給

匏廬譚薈

一六八

青島掌故十一 本市娼妓之遞嬗——秦玉仙小史及其他

榮喜身居次妾，自知位卑言輕，決不輕動脣舌，自甘於淡泊，屈於服從。小大之間，頗能相安，遲某對榮喜之舉動及操作，以其出身如彼，而能持家如此，深為欣慰，以是愈加寵愛。但拈酸吃醋，為婦人之天性，撒嬌裝憨，亦女子之本能，遲某之妾某氏，亦係陷溺暗花而從良者，淫妒天生，潑悍成性，視榮喜之受寵，幾同眼中之釘，必欲拔而去之以為快。於是乎日夜進讒，枕畔膚訴，動輒吹毛求疵，不一而足，榮喜從未受此屈辱，訴於遲前，遲有季常癖，更莫能迴護，榮喜度己之前途，難與某氏抗，遂不得不下堂求去矣。

弱者

作霖

被迫的一個弱者，為衣食住行去找出路，世路的陰險，人們的強橫，處處都是他出路的阻礙，在無可如何中，他去挺而走險。

憤怒之火已經把他的懦弱的心情，燃燒得鼎沸起來，他成了一隻急兔，能不反噬嗎？忍無可忍的他，憤憤的拿起了一把切菜的鋼刀，咬牙瞪眼的走出了家門。

在夜神之翼的覆蔽下，他得了一個利便的機會，摸進了他本村的富戶莊長的大門。

正在燈下數錢的莊長，瞥見了怒目橫眉的他，明晃晃的鋼刀，早已把那「武霸鄉曲」的莊長的真魂嚇掉，呼救的喊聲，還沒有出口時，那蜂利的刀刃，早已割進他的咽喉了。

他很快的把刀一扔，桌上的鈔票，揣到他的懷裏，拿腿就跑，莊長的家人發覺時，他早已跑得沒影兒了。

非常事件的發生，傳遍了全村；殺傷了一條人命，搶走了一百二十五元大洋。

莊長的家人，呈請該管地方官廳，嚴厲緝兇，務期人贓並獲。

忽然有錢的他，本想遠走高飛，梢權子母，來解決自己的日常生活。但他那詭密的行動，瞞不了眼明手快的公人。他終於被捉進了四堵牆中。

兩星期的監獄生活，他已是一個等待處決的死囚了！他一點也不悲哀，他知道正當的歸宿，已經來到了目前，從此以後，不再受那勞碌與奔波；離開這可厭的世界，走到那快樂的天國，痛快多着呢！

案定後，在很普通的一個下午，軍號嘹亮，穿着灰色軍裝的士兵，排列兩行，步伐整齊的走進刑場。人們的表情，都是嚴肅而沉着，在那砰然一聲的響音下，就這樣的斷送了一個窮命！

他終於是一個弱者！

聽來的一件實事 所謂文明家庭中的少奶奶

蓬勃

當我提管作此篇的時候，我的心田裏充滿了不平之火，一股憤憤不平的勇氣，促我不得不寫下去。或者，要因此得罪他人，那是另一問題，現在卻顧及不到，追於理智。

昨天晚上我和剛從上海回來的何先生談話，在談及友人弗君的家庭時，他忽然把桌子一拍，大聲說：「勃：老弗的兒媳婦苦極啦！現在我可以告訴你，不過不希望你採作文料，刊諸報端。」

我當然是應了一聲：「好吧！請你快講。」他立刻拿出他登台演講的姿式，作了以下的談話：——

「老弗現在還是幹老事情，因收入頗豐，家裏過得很好，不過他太封建啦！我真不敢信這是一個文明家庭，恐怕老家庭，也不這樣。他家的大兒媳W女士，你是知道她的，她現在雖不滿雙十，不過以前豐潤的面龐，瘦了不少，同時，天天的面上浮着愁雲。你……」

「老弗不是個玩意嗎？他待她很壞嗎？」我問。

「你不要急，我可以全對你講：老弗他太太混蛋透啦！終日把W送進廚房裏去，一絲空也沒有，把一個天真活潑的W，變成一個火頭軍了！雖然他家用着下人，她婆婆可非叫她辦不行。」他喝了一口水又說：

「這還是小事，老弗的三公子，對W更殘忍了，不時的手打腳踢，無理取鬧，把她的手咬破，頭髮認意的揪着玩！而且又是天天如此。老弗同他太太不但不管，反說他嫂子不能和睦小叔，可憐的W，不知流了多少眼淚！加上老弗的脾氣又大，他太太的狠惡！可憐W的丈夫，弗的大公子，迫於他母親的威嚴，不敢加一袒護言辭，只好躲在學校裏不常返家，藉此可以減少痛苦。咳！老勃：你說可憐不？」

我聽完了他這一片話，心上忘不了的很厲害，我是一個慣打不平的青年，恨我沒有方法，去救濟這個可憐的人，我只好不從何先生的話，果然採成文料，把牠發表在這裏，我知道，類像W這樣的人，一定不少，我希望如弗君這樣的人，知道悔改！……

——於高密——

自杭州來

克青

「杭州」是何等誘惑着青年的一個名詞，那里有我曾經攀登過的山頭，踯躅過的湖濱，更有無數美妙的幽默的生活圖畫，可是那些再也值不得提起，只是那里智識界中比較開明的一角，卻教我存留着不少懇摯的同情，常常引起了我的回味：那一角包含着幾許成名與無名的文學家藝術家教育家，這本無足希奇，可是，他們都能相當的自拔於醉生夢死賺薪水騙青年的泥坑，較正確的檢討自己的思想，行動，乃至責任。這次在杭，雖只逗留了五天，而五天裏他們給我的印象，便夠高興。

講教育的：「我們這樣的辦教育，將成為痛心的謎了，這樣有什末出路呢？我們先得研究一下世界往何處去？中國往何處去？然後再決定我們教育往何處去？否則我們將萬分罪惡的麻醉了青年，散佈了謠言，阻礙了社會的進展。」

講社會學的：「老K來的正好，我們是在討論着蘇西亞的五年計畫，五年計畫而在四年中英勇的完成。工業農業社會化的成功，用事實和數目字擊碎了敵人的謠言與誣衊，在肅清剝削階級的最後殘餘當中，發展了最寬泛的勞苦大眾的民主，空前地改善了工農中最落後的階層的政治水平與文化水平，一九三一年有六〇。九百萬勞苦羣眾參加了城市與農村的選舉……」「又：五年計畫本身的研究，我們還不夠的，我們將追溯到這計畫在蘇西亞要革命中的作用和對現在國際的影響，我們不要僅僅討論了莫洛托夫的報告算完了……」

體育教員：「錦標選手的運動是奴隸制度的遺物，對於現代的我們，是一些也不需要的了，我們即使在運動中，都要培養我們集團生活的意識……」

圖畫教員：「現代的藝術，已不是天才的創作，而是集團的產物……即就圖案而論，我們需要立體的同時能顯示出大眾的力的作品，這里，我將介紹諸位一本書，良友公司出版的『活躍的蘇俄』，那本書不僅是用攝影顯示了『人國』的生活，同時也是我們圖案畫的好參考，整千萬的機器規則的秩序的為勞苦大眾的幸福而飛躍着，那正是新興藝術底良好的問題……」

音樂教員：「音樂並不倚仗着閑暇與幽默，在勞動與鬥爭中，正可形成萬妙的歌曲，那種表現將更透澈更強烈而更有教育大眾的新藝術的力，二部或二部以上的合奏，諸位一定更不能忽視……」

這些正是他們以誠懇的態度動人的語調，牧師一般的在向青年們說教着的他們在任何題材中都用了進步的正確的解釋，使教材添了不少的活力，尤其可驚異的是半年的小別中，他們都有了令人滿意的進步。但要把這一角來做整個中國教育界量表，那又使我們失望的痛心感覺着現教育的大量的破產，能東抄西襲的把傳統的陳腐的謠言的材料，來湊起一些所謂講義的教師，已經算是好教員了；要是再能在黑板上寫幾個英文名詞，或抄幾頁外國書，那便是所謂得學生信仰的教員了；他們所認為最著重的工具科學，只還是可憐的淺薄的東西；談到青年，尤其是智識青年在社會上在文化上在大眾的解放運動中該怎樣的盡力，那便是他們所認為的不在其位而不謀的「政」；這樣，他們所幹出來的便是造出一批一批的拿着拙劣的工具而茫然不知怎樣作人的青年，在社會憧憧的往來着；他們不僅的「賊夫人之子」，簡直是犯了毀滅人類的罪案！所以我需要大聲疾呼的警覺着進步的朋友們，不要為傳統所威脅，不要為謠言所毒害，永遠凝視着開明的方面，要是有機會向兒童或青年們說教時，決不要忘記把我們正確的信念提出來。

——完——

李卿（續）

金子華

兩間灰黯的屋子，外間安設着爐竈，在左面靠牆處，有一座大木廚，裏面放些碗碟盤箸之類的東西。裏間是一間住人的屋子，不過角落上堆着不少雜七亂八的木箱子和一些橫三豎四棍棒似的木柴。顯得這間屋子的主人，未免一些兒懶於整理。

土炕上躺着李卿，他仰面朝天的吸着一枝香烟，睜大兩眼注視着嫋嫋上昇的一縷由烟頭上發出的青烟，心裏正在追憶着一月來心境的變化。自己覺着有點好笑，無意中啞然失笑了一聲，這才恢復了原有的清醒。

李卿近來的生活，很舒坦，每天除做三頓飯，挑幾担水外，一點別的工作也沒有，日子一長，却又感到了無聊，單調，枯燥刻板的公式生活，又過了一月，李卿的精神像是有了寄託，便不常困守在那囚籠般的小屋裏了。

因此在一間破陋屋子裏，常常會像失魂落魄似的發一會呆，或者關住門慢騰兩句二簧，我好比……

××××××

「今年的地瓜乾，進他媽的會這樣貴，八元錢一百，要再漲上去，那不是要窮人的命麼……前大從他姥娘家背來的地瓜乾大概又快喫完了罷？……進媽吃的這麼快，莫非吃完了就死嗎？光吃不來，看喫完了怎麼辦！進你媽，都是些死人，不會想個法子……」

「嗯，進你媽，真是……」綽號黑老五又在他家裏炕上，對他的妻子兒女發話了。

靠窗的黃臉婆子正在用手「補拉」着一件快乾的衣服，聽了丈夫的氣話，慢慢用眼瞪了歪着的黑老五一眼，才裂着嘴緩低低的開了腔。

「怎麼辦呢？……生氣能搖了什麼，我也不是不想法去弄點地瓜乾來嗎？前幾天在他姥娘家費了多少口舌才討來了半麻袋，惹的他舅母還不高興，什麼娘門有娘在，不是米麵就是菜，像咱這沒了娘家的人，將來可怎麼辦呢……這些刺耳朵的話，我真沒臉再去聽了，再一說他娘家也不是什麼寬綽人家，不過比我略好點。……我除了這條路外，別的方法是一星也沒有：親戚街坊誰家又不鬧饑荒呢！」

（未完）

桃源新夢

第七回 地痞討賭債恃衆逞兇談 鄉老吝慳囊抱恨歸冥界

（內省疚齋主撰著）（一八〇）

不給我剩下，我也自合該。他無論多麼厲害，總不能再還我典老婆賣孩子吧，其旺聽見黎老頭已經露了活口，便滿臉陪笑道：「黎大爺你說的那裏的話，我去和劉三哥說明白了您的苦衷，自然就好辦的多，不但不能讓您「典老婆賣孩子」，你這六百吊錢，總還給你留下個「百二八十吊」的，終能顯出咱們爺們的面子，教您瞧瞧您姪了，是不是個無來由。」黎顯只得苦笑着臉，點頭答應說道：「好吧，一切請您費心吧。」徐其旺和黎顯一壁客氣着說，「黎大爺何必這麼客氣！」一壁站起身來，向東裏間裏走，見了三光棍，故意的放大了聲音，好讓外頭他們聽見，說道：「我想今天這件事，咱們瞧着漢卿的面子，再因為這位黎大爺是多上了年紀的人，他根本也和咱一樣，原是個窮光蛋，好不容易攢了這幾個錢，多少給咱幾個，落落台也就算完了，你說怎樣，」又聽見三光棍接着說道：「若不是他依老賣老一個大嘴巴，幾乎要了我的命，他給幾個就算幾個，誰還能和他犯人爭競去，不過我現在好不容易死了又活啦，再不讓他多拿幾個錢，拚了一回命和沒拚的一樣，我就太犯不着了，」其旺說道，「我也知道你這意思，但是他只有六百吊錢，還好意思的不給他剩下幾個麼，」三光棍沉思了半晌才說道：「我剛才和王大說了個四百吊錢不行，現在也不能再說行啦，看在你的面子，和漢卿同咱的交情五百吊錢，當時拿上，我們就走，省得鬧得他家裏六神不安，」其旺說道：「我和他們說一說，保管必能成功，」三光棍道：「那麼請你快同他們說罷，」其旺剛走到門口，還沒跨出門檻，又聽見三光棍說道：「就是五百吊啦，少一個子也不能行，就是再請下玉皇老爺來講人情，我也不能答應的。」

訓練與檢閱

鄭禧

凡人絕不能生來就是聖賢，所以對於一切的事，都須經過一番的訓練，才能達到登峯造極最完整的境域。例如：一身體羸弱者，多加鍛鍊，便會漸漸健康起來。智能薄弱者，盡心學習，其智能自可增進。品德有瑕疵者，竭力修養，然後可止於至善。由此可見：「訓」是欲使不善者變而為善；不良者還而為良，「練」是唯一的方法。

「訓練」是將自己平生所得的經驗再加以練習，傳授給別人，使之熟能生巧。因此我們知道「訓」與「練」是相輔而行的。若只「訓」而不「練」，則是將經驗者諄諄的講其奧妙，結果終歸於無效果。同樣的，若只「練」而不「訓」，則一無進步，一無所得，所以「訓」與「練」是聯繫的。有「訓」必有「練」，有「練」須求乎「訓」。

在訓練經過相當的時間，達到某一個階級，欲考察其程度如何？成績怎樣？不能不有一番考試，也就是「檢閱」。就以軍隊的檢閱來說吧，其要義在檢察士兵之動作是否靈敏，技術是否純熟，精神是否飽滿，軍紀是否良善，從這些地方就知道國家一旦有事時，是否能勝其任務，同時這也就是他們訓練的程度和成績了。

「平時不燒香，急來抱佛腳」這是我們貴國人的特性，也可以說是我們的通病吧。任何事務，在事前總是游游蕩蕩不管一切，可是事務將至之時，則「急來抱佛腳」，才忙碌忙腦的準備。訓練也是如此，在平時的一切訓練總是馬馬虎虎，草草了事；可是一到檢閱時期，便忙碌起來，整天的專在準備着檢閱的練習，這樣在一個短促的時期裏，對所訓練的工作，完全怎能達到其效能？由此可見，現代的一切訓練，完全不是為其所抱的目的來作，而是以應付檢閱為其訓練的本能。

我們若是要免除這臨陣磨鎗的弊病，唯一的方法，只是我們平時訓練時，切切實實的來練習，檢閱那也不過是測量成績的工具而已，它總不會辜負了那訓練的心血。

大救星 戒煙藥酒

戒煙耐藥

此藥酒斷癮神速，不論癮之大小，一瓶戒除，毫無痛苦，不礙工作，且戒後見烟頭痛作吐，誠為戒烟第一良藥，但願嗜及剷除烟毒

筋骨痛藥酒 腰痛腿寒，四肢麻木，癱瘓痿痺，藥到病除

五加皮藥酒 除風去溼，舒筋活血，化痰順氣，却病延年

以上各藥均為本房秘製，屢經試驗，收效最速，購者請嘗試之即知言之不謬也

註冊 青島鴻濟藥房精製 雲南路九十四號

代售處 宏濟大藥房 青島中山路 電話：六〇二二

住房招租

大學路兩湖同鄉會後面掖縣路六號新式住房尚有屋數所，每所正屋三間廚房浴室下房共一間爐灶冷熱水俱全，自十一月至四月特價期內租金每月二十八元，長年另訂。接洽處：掖縣路八號樓上姚宅

止喉痛 用此爽適便利之法子

不要含藥水吹藥末吞苦汁，只須取韋廉士吸入止咳片一枚置入口內，好了此片在口中緩緩溶化之時，立即揮發一種芬芳爽適防腐治療之氣體，循鼻道入咽喉進氣管而達于肺，同時口涎中飽和此片之固體藥質，緩流入喉並行治理，使痛速止而炎速消。

河北石家莊電燈公司會計主任王瑞亭君來書云『鄙人前患喉痛紅腫，兩處勢將潰爛，雖經診治數月，未見痊愈，後又兼患咳嗽吐痰，乃取韋廉士吸入止咳片一試，不到一週，喉痛痊愈，痰亦銷，咳亦止矣，謝謝』

韋廉士吸入止咳片不僅善治喉痛，即對於傷風，氣喘，氣管枝炎，及其他一切喉胸各疾亦一樣有效

各藥房均有出售 或逕向上海江西路四五一號韋廉士醫生藥局函購 每入瓶大洋七角五分 小瓶六角 郵力免收

雙解表析英文法 大全 預約

本書為本校主人本其十數年教授專門中學英文經驗所纂成，又經青島英文泰晤士報前主筆英人士大貴先生詳細校訂，全書悉用表列，取材豐富，文字簡單，統系清楚，印刷醒目，自首至尾均以英漢雙解，又附習題若干，以求實驗，既可作高初中教授或參攷用書，又可作自修課本，事半功倍，預備升學或會攷學生用之尤佳，現售預約，三月內便可出書，定價一元一角，預約七扣（預約處存有樣本）

發行者 青島市實驗補習學校啓（廣西路西首六十三號）

本市預約處 即墨路中華書局

青年會夜校季中招收插班生簡章

一、日期：十一月十日入班

二、報名：自十一月一日起在浙江路本會

三、學費：按全季減半

四、科目：英文科，日科，文打字科

英文 實事求是

欲求英文之根基或深造者請來問我是則對於已往之蹉跎當能有所覺悟而知所問津也 除設班教授外並應外界公館或團體之聘 新來函接洽印有詳章函索即寄

湖北路三十四號 遠東清潔所毛秉信啓 電話六二四七號

清毒培元 廖履中戒烟精

廣東廖履中戒煙精，政府註冊，快戒三天，慢戒六天，斷癮，確無痰苦嘔瀉等，戒後不思吸烟，身心亦健，銷行十餘年，戒脫數千萬，日吸一錢內服五元瓶，二錢內服十元瓶，三錢內服十五元瓶，廣州維新北路社會醫局發行。

自強丹

中央衛生署化驗 禁煙委員會張主席題字 專戒鴉片白面紅丸毒癮 不誤公事 無痛苦 每盒二元 函購加一

電話購藥可以專送

戒煙良藥 **黑海星** 戒時照常吸煙 自能見煙生厭 毫無痛苦 每盒一元二角 試用盒六角

青島至誠藥社獨家經售（並無第二家）

總店：青島東平路三十六號（電話五一七五號）

第一支店：青島中山路國貨商場內（電話六六四零）

第二支店：青島東鎮歷城路二十三號（電話六一八二）

廣東榮孫氏 專門醫眼

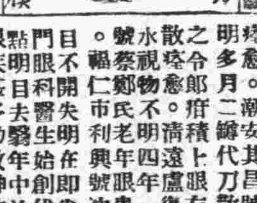

代刀脫眼膜散 此散不用針刀 能脫一切眼膜

（電話購買即時送到）

茲將（七月份）治愈之謝函姓名略列，道濟吳日照君多年患眼，左目起膜，失明年餘，一鍼代刀散痊愈。潮安其昌號曾憲祥君雙目眼痛起膜，失明多月，二鍼代刀散痊愈。陽江英發號毛家賢之令郎，痔積上眼，左目起膜，失明四年，二鍼代刀散痊愈。清遠盧復初之令郎，痘後眼患長流眼水，視物不明四年，一鍼代刀散痊愈。嘉定奇園號蔡鄭氏老年眼患，視物曚矓，半鍼代刀散痊愈。福仁市利興號沈福君初起眼患紅腫刺痛閉目不開，失明在即，半鍼代刀散痊愈。榮孫氏專門眼科醫生始創代刀脫膜散，此散功能去膜點明目，去翳年中治愈各種眼膜日久眼患殘廢眼疾甚多，功效神速，遠近馳名。

（發售處）廣州大同路榮孫氏藥房

青島至誠藥社經售

總店東平路三十六號（電話五一七五號）

第一支店中山路國貨商場內（電話六六四〇號）

第二支店東鎮歷城路廿三號（電話六一二八號）

鷓鴣菜

廣東宏興藥房出品

每盒四角五分

警告

買「鷓鴣菜」要認明盒上紅圖記——以免誤買偽藥——

買「鷓鴣菜」要認盒上進貨號碼——以免誤購陳藥——

凡包裝及仿字句多與鷓鴣菜相同而僅名稱不同者其藥必不可恃想魚目混珠也

鷓鴣菜專治小兒一切疾病 疳積 蟲積 吐乳 不思飲食 日受驚嚇 夜睡不寧 夜出冷汗 痧子 麻痘 四時感冒 傷風咳嗽 發熱發冷 肚痛頭痛 面黃肌瘦 舌有厚苔 腹部溼實 睡後磨牙 肛門癢 糞有泡 大便結 小便白 肚痾水瀉等症 藥到病除 奏效如神

鷓鴣菜功能保障兒童健康，盛譽極佳，銷路最廣，市上戲有偽藥或陳藥混售，購者務請特別注意包裝式樣及盒上圖記進貨號碼，以免誤買誤服，誤事誤人。

▲贈送鷓鴣菜第十三期效驗報告函索附郵二分即奉

▲至誠藥社專售各地良藥，極負盛譽▼

青島至誠藥社經理（並無第二家）

總店：青島東平路三十六號（電話五一七五號）

第一支店：青島中山路國貨商場內（電話六六四〇號）

第二支店：青島東鎮歷城路二十三號（電話六一八二號）

電話購藥可以專送

每日行情

商情略報

生意人

現生油終日到貨太湧，供過於求，購者雖較昨日略親，存方見機動價不讓，以是提升一角。

現生米仍成原價，未顯遲快，倘四路進貨不已，此價亦難持久。

期油義聚合義原公作空，威海幫作存，市勢平平無大呼吸，僅處徘徊之途。

棉紗今日市況仍甚活躍，現銷依然暢旺，行市上漲不已，惟因申市報疲，人情空虛，且獲利者急售，致現紗行市回挫，但標紗買風尚健，收盤氣勢仍屬鵠立。

本市海外土產暨雜貨金融一覽

廿五年十一月七日星期六

土產現貨

平度生油　本街洋油　大路生油　現豆油　石島生米　乳山生米　王家生米　高密生果　會口生米　西南口生米　平度生薑　本街生花　本街豆蓑　青口黃豆　小米　小中黃米　麥麵粉　雙鹿麵粉　火磨麵粉　雙獅麵粉　鐵魚麵粉　雙輪麵粉　砲車麵粉

生油期市

	開盤	最高	最低	收盤	共成
十一月油	一八,〇二五	一八,一〇〇	一八,〇五	一八,〇七五	二五車
十二月油	一八,〇五〇	一八,〇七五	一八,〇二五	一八,一〇	三三車

生米期市

	開盤	最高	最低	收盤	共成
一月期米	八,三三七五	八,三七五〇	八,三二五〇	八,三八七五	八五〇噸
二月期米	[illegible]	[illegible]	[illegible]	[illegible]	二〇〇

雜貨行情

上海標金

午前	
開盤	115260
高價	115320
低價	115220
收盤	115290
午後	
開盤	休
高價	
低價	
收盤	市

紐約棉花

期限	昨日收盤
現貨	1227
12月期	1182
1月期	1177
3月期	1177
5月期	1178
7月期	1171
10月期	1134

國外匯兌

倫敦	現	209/16
銀塊	期	209/16
紐約銀塊		443/4
倫敦金塊		142060/0
美	中	2968
美	日	2854
英	美	4871/8
英	中	1258/8
美	英	4877/8
日	賣	281/2
美	買	289/19
日	賣	1200
英	買	12132
中	賣	299/19
美	買	295/8
中	賣	1217/32
英	買	129/16
申匯		連

上海匯水

午前	賣	1031/2
	買	1033/4
午後	賣	休
	買	市

棉紗現貨

本市金融

麵粉期市

新新大舞臺

日戲：許月影　耿永奎　桂雅琴　雪豔琴

山海關　老黃請醫　定軍山　四四五花洞

夜戲：大封侯　取洛陽　御碑亭　水滸傳

東和醫院廣告

歷城路二十六號　電話五五七七號

主治科目：內科　花柳科　外科　戒烟專科　眼科　耳鼻咽喉科

診療時間：門診上午八時至下午六時　出診不限時間

診例：門診掛號費暫免　一元出診費三元　特別急診掛號費夜間五元

院長曹佩三　醫師于逸軒　司藥竇建勳

翰林墨寶名人畫冊　只取紙費　贈送　良機勿失

剪報附洋二元，當寄上翰林江國棟先生用玉板宣紙親寫四尺中堂楹聯二件，並可加題上款

並贈

江國棟與東牟居士二人合作畫集一大冊，名畫主席金參石先生少石先生合作畫集一大冊，全係上列四大名家生平得意傑作，用銅版紙用最新照像影印一尺大版數十幅，並附于院長王一亭諸名家作品尤爲難得，內容分山水·人物佛像花鳥走獸黑龍，並南北要人名流題詞祝文序文十餘篇，如合買三組，再贈書券一張，下次買物此券可作兩元用，函購加寄費，郵票通用，掛號寄來，平信遺失不負責任

▲上海英界五馬路九福公大樓　▲四海書社經售（青時）

敬送遺精早洩祕方

本主人家藏祕方一種專治男子遺精早洩陽萎腎虧不育諸症神效驚人百發百中公開後治愈者已達數千人皆有來函證明莫不稱奇不止嘆爲希世之奇方各界欲索此方

剪此報請向上海法租界霞飛路和合坊七十四號張世德堂函索可也分文不取

●世德堂主人張雲山啓（青時）

美化營造廠　建築師王枚生　廣告

啓者敝廠包作各項建築工程及設計繪圖監工兼代辦房產移轉登記如蒙惠顧無任歡迎

住址萊蕪一路二十號　電話四二零五號

阿波共同汽船出帆廣告

大連　芝罘　威海行

第十一號共同丸　十一月十一日前八時入十二正午出

共同會社啓

代理客票處長安路二號共同販房電話二一六二四

大連汽船輪船出帆廣告

△大連行

大連丸　十一月十一日正午入後五時出

奉天丸　十一月十三日正午入後五時出

青島丸　十一月十六日正午入後五時出

△上海行

大連丸　十一月十五日前七時入正午出

奉天丸　十一月九日前七時入正午出

青島丸　十一月八日前七時入十時出

大連汽船會社啓

電話　二五六三（出口部）　二一三六（船口部）　二七二七（出口部）

山東大戲院

時間：自下午二時起循環放映

座價：樓下一律四毛　樓上前排七毛　後排五毛

新華影業公司最新偉大出品

把俄文豪戈果里的文學遺產第一次搬上銀幕

全部有聲歌唱鉅片

狂歡之夜

史東山編導

胡萍　金山　顧而已　施超　顧夢鶴　殷秀岑　王爲一　游觀仁　姜修　主演　周璇客串

諷刺針針見血　漫罵處處夠味　風流使人消魂　滑稽使人絕倒

姨太太居然和自己的女兒吃酸！　折白黨竟敢光顧到縣老爺頭上！

母女爭寵鬥角鉤心　急色少年拚命勾引

一箭雙雕豔福無窮　糊塗縣長利祿薰心

假癡假呆不聞不問　如此官場黑幕層層

風流姨太太　風流官小姐　卑鄙縣老爺　急色假欽差

百幅畫面…百種噱頭…十個混蛋…十幅鬼臉

不日放映：到自然去　王先生奇俠傳　小姊妹　小玲子

下期放映

胡蝶主演　女權

流浪女子的人生探險錄！　千百年來的女性煩腦史！

題材新穎　結構緻密　沉痛深刻　無以復加

青島市政府經理委員會通告購字第一〇一號

案查本會現擬招商標辦工務局請修築柳樹台並美石屋一等人行道案，各商有願承辦者，可自本年十一月二日起，每日於上午九時至十二時逕來本會購辦部購取標單說明書等件，詳爲閱覽，即將該項價格切實估計，填註封固，以便投標，此項標函統限於十一月十日下午二時投遞本會購辦部，即時當衆開標，過期標函，概作無效。特此通告。

本案投標保證金一百元　圖說保證金無元

中華民國廿五年十月三十一日

精神治療專家

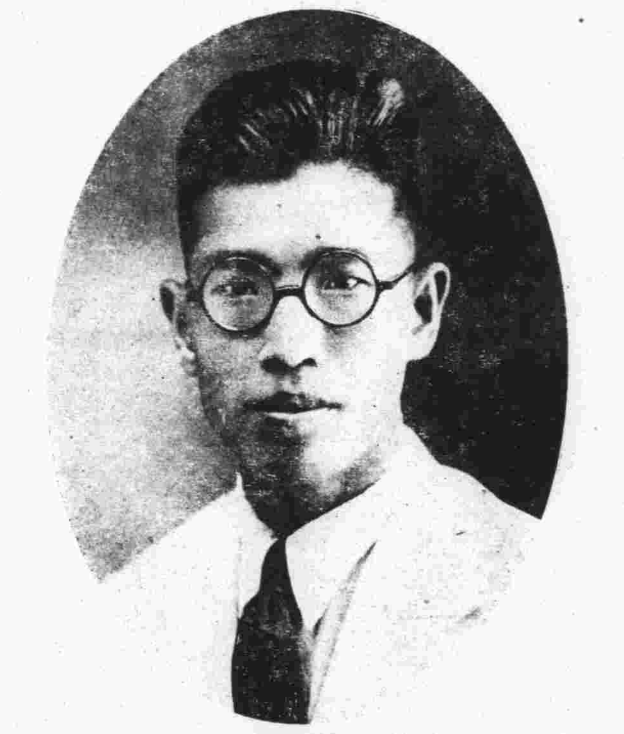

楊道眞大夫

鍛鍊精神靈力專治中西醫藥無效之症，如精神病，神經衰弱，神經痛，失眠症，夢遺，全身麻木，半身不遂，羊角瘋，久痢，盲腸炎，膀胱炎，糖尿症，婦女經閉，氣聚裹血，血痨症，面黃肌瘦，食後作燒，左條右塊，積痞不消，腦胃肺肝腸及其他奇難大症皆能着手奏效，門診每次國幣十元出診每次國幣二十元診費須先繳足再爲挨次施術

外埠聘請者每日國幣一百圓往返車次及房膳費皆由病家担任先期納費次日往診

診病額數每日以五名爲限額滿擬次日再診

診病時間每日上午九時至正午十二時下午二時至五時

施診以貧苦爲限每日早八時至九時由門人吳世德孫玉坡諸位担任治療越時照章納費

診病地址：上午在北平西單皮庫胡同道眞精神治療所　下午在北平西四石老娘胡同養浩盧醫院

日前膠濟路局委員崔君士傑邀愚來青診病暫寓青島平原路二十七號之四號

壽世堂　王氏世傳　驢王膏

此膏兩層歷傳六世早已馳名遐邇無待贅述專治男女老幼傷筋動骨風寒濕痺一切疼痛神效無比兼治積聚癥瘕筋肉結核一切痞塊靈驗非常絕非有名無實自欺欺人凡經用者均知言之不謬茲爲便利用者起見特在各埠各縣城區鄉鎮及鐵路公路各站招請代理多家凡賜顧者務向就近代理處認明雙鳳商標庶不致誤

本市代售處：長春堂北平路　同義堂合東鎮　好生堂壽張路　華美行北平路　成記行費縣路　通盛公合西鎮　民華藥房磁山路　至誠藥社東平路　同義堂滄口　長春堂山西路

如蒙代理無任歡迎

總經理青島雲南路全祥益　電話四三一八號